El Special WHISKY

PRESENCIA

MATUTINO FUNDADO EL 28 DE MARZO DE 1952

AÑO XXVI- N° 6.885- LA PAZ, BOLIVIA, MIERCOLES 10 DE AGOSTO DE 1977- 24 PAGINAS - $b. 3.00

DRY GIN Special

En vigencia incentivos para las exportaciones no tradicionales

Incluye liberaciones arancelarias y de impuestos internos

El Gobierno hizo conocer ayer el Régimen de Incentivos Fiscales a las Exportaciones no Tradicionales, disposición que incluye liberaciones de gravámenes arancelarios, de impuestos internos y un mecanismo de compensación impositiva.

El documento está contenido en cuatro capítulos, sesenta y cuatro artículos y cinco anexos, fueron aprobados por el Poder Ejecutivo en la reunión de Gabinete del 5 de agosto. Fue explicado ayer por el Subsecretario de Finanzas, Lic. David Blanco, porque el Ministro de Finanzas viajó al Beni.

Dijo que los objetivos son incrementar y diversificar las exportaciones, estabilizar el ingreso de divisas, propender a una mayor y mejor utilización de los factores de producción y aprovechar las ventajas derivadas de la producción en mayor escala.

INCENTIVOS

Los incentivos a las exportaciones no tradicionales son de tres clases:

1.- Gravámenes Arancelarios. Abarca:la "liberación del pago de gravámenes y regalías de exportación. Devolución de gravámenes pagados en la importación de insumos. Suscripción de contratos para la importación de insumos libres de gravámenes y del depósito previo".

La devolución de gravámenes pagados en la importación de insumos significa que el industrial podrá obtener la devolución del gravamen que pagó por una determinada materia prima, la misma que después es exportada como producto acabado (considerado de exportación no tradicional). La suscripción de contratos para la importación de insumos libres de gravámenes y depósito previo, significará, de acuerdo a la explicación, la sistematización del anterior punto, para evitar el pago que después tendrá que ser devuelto.

2.- Impuestos Internos. Abarca la "Liberación del pago del impuesto sobre ventas. Liberación del pago del impuesto municipal sobre ventas. Liberación del pago de los impuestos al consumo selectivo y universitarios".

Blanco explicó que se adoptaron estas medidas porque se tratará de artículos que no se comercializarán en el mercado interno.

3.- Mecanismo de Compensación Impositiva. Abarca el "Reconocimiento del 10% del valor FOB frontera a los productos agropecuarios y artesanales. Reconocimiento de un porcentaje dependiendo del valor nacional incorporado a los productos manufacturados. Excepción: No se aplica a ciertos productos semitradicionales".

El Subsecretario de Finanzas dijo que el sistema de compensación impositiva constituye una innovación y su objetivo es "compensar los impuestos que no puedan ser eliminados o devueltos. Consiste en otorgar al exportador un porcentaje del valor FOB frontera de sus exportaciones: 10% para productos agropecuarios y artesanales. Para los productos manufacturados, según el grado de valor nacional incorporado, de acuerdo a la siguiente escala: Entre cero y diez de valor nacional incorporado, una compensación impositiva del cinco por ciento; de 10.1 a 30 de valor incorporado, compensación del sieta por ciento; de 30.1 a 40 de valor incorporado, compensación del nueve por ciento; de 40.1 a 50 de valor incorporado, compensación del doce por ciento; de 50.1 a 60 de valor incorporado, compensación de dieciseis por ciento; de 60.1 a 70 de valor incorporado, compensación del veintiuno por ciento; de 70.1 a 100 de valor nacional incorporado, una compensación impositiva del veinticinco por ciento".

Se aclaró que el mecanismo de Compensación impositiva no se aplica para un grupo de productos con tradición exportadora, cuya lista incluimos en esta nota.

Nómina de productos exentos de la aplicación del mecanismo de Compensación impositiva

Animales vivos de la especie bovina, incluso los del género búfalo, para el consumo.

Nueces o castaña del Brasil con cáscara o descascarada.

Café crudo o verde (descascarado).

Hojas de coca.

Azúcar de remolacha y de caña en estado sólido.

Caucho natural.

Otras gomas naturales.

Plancha, hojas y bandas de caucho natural sin vulcanizar.

Madera simplemente encuadrada.

Madera simplemente aserra-

(Pasa a la página 9)

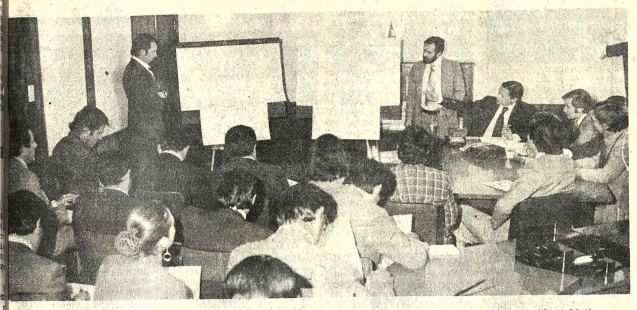

EXPORTACION NO TRADICIONAL.- David Blanco, Subsecretario de Finanzas, explicó ayer el contenido , objetivos y alcances del Régimen de Incentivos Fiscales a las Exportaciones no Tradicionales, que el gobierno aprobó mediante Decreto Supremo el 5 de agosto y que ya ha puesto en vigencia. Se espera que como resultado el valor de las exportaciones no tradicionales sea, al finalizar 1977, de 93.500.000 dólares (el correspondiente a 1976 fue de 78.800.000 dólares).

Uruguay: Elecciones generales en 1981

MONTEVIDEO, 9 (LATIN).- El gobierno cívico-militar encabezado por el Presidente Aparicio Méndez anunció esta noche la realización de elecciones generales para noviembre de 1981, "en base a la participación de los partidos políticos tradicionales (Blanco y Colorado) y al sufragio universal".

La resolución fue dada a conocer al término de una reunión del Presidente Méndez con el Consejo de Ministros y el Consejo de Seguridad Nacional, en un comunicado que señaló que el primer mandatario decidió hacer suya , al respecto, la proposición de la Junta de Comandantes en Jefe de las Fuerzas Armadas.

Agregó que a partir de 1980 "se instrumentarán las condicionantes que regularán las bases para ese acto y el futuro institucional del país ratificando en consecuencia lo manifestado oportunamente por autoridades nacionales".

Las últimas elecciones generales se realizaron aquí en 1971, con participación libre de partidos. Fue electo Presidente en l oportunidad Juan María Bordaberry que dos años mas tarde disolvería el parlamen y daría comienzo al proceso cívico-militar.

El comunicado añadió que se acentuar "el esfuerzo del gobierno para consolidar dinamizar el desarrollo en los campo económico y social, con el objetivo de pe mitir la institucionalización definitiva d nuevo Uruguay, en las mejores co diciones".

"Hasta aquél momento esta decisión n deberá servir para excitar desmedidas inoportunas motivaciones políticas", añadió

Finalmente el gobierno exhortó a l ciudadanía "a incrementar su contribució para afianzar la reconstrucción nacional, d tal forma que la restauración institucional e proceso pueda materializarse, a efectos d asegurar un futuro promisorio para el de tino nacional, preservándolo de la subver sión y de las prácticas políticas ya su peradas...."

Hasta medianoche se espera un acuerdo sobre Canal de Panamá

PANAMA, 9 (LATIN).- La cuenta regresiva para el anuncio de un nuevo tratado del Canal se ha iniciado con los negociadores panameños y norteamericanos , decididos a completar un acuerdo global antes de la medianoche de mañana.

A pesar de insistentes versiones en el sentido de que ambos equipos estarían trabajando en los términos del anuncio, no se ha confirmado oficialmente su factibilidad antes de que venza el mandato otorgado por el Presidente Jimmy Carter al co-negociador estadounidense Sol Linowitz.

Las sonrisas de los funcionarios se mantienen radiantes al cruzar el vestíbulo del Hotel Holiday Inn, donde la prensa local e internacional ha acampado desde que se iniciara ayer la ronda final de las conversaciones.

Si bien un miembro de las misiones negociadoras ha afirmado categóricamente que el anuncio puede alcanzarse en el plazo previsto, el optimismo generalizado es tan evidente como el propósito de no revelar nada sustancial sobre los últimos puntos pendientes.

En la Zona del Canal, el ánimo es de resignación ante la labor de un Departamento de Estado que los residentes norteamericanos del enclave siempre han considerado como más preciso atender los puntos de vista panameños que los suyos.

Queda un largo camino por recorrer antes que el nuevo tratado entre en vigencia, y los "zonians" (los habitantes de la zona) confían en que el Senado norteamericano no ratifique un acuerdo que no contemple su situación.

El temor se concentra en la posibilidad de que un anuncio de infortunada redacción provoque manifestaciones callejeras, de celebración o protesta, que se extiendan a la zona.

La "Liga Socialista Revolucionaria" (LSR), un grupo trotskista opuesto a todo tipo de concesiones en favor de los Estados Unidos,emitió hoy una declaración de censura al gobierno por aceptar un tratado "posible",en lugar de un convenio "justo".

No obstante, dirigentes de la izquierda estudiantil afirmaron no tener planes de movilización ; aún está pendiente la respuesta del jefe de gobierno, Omar Torrijos, a un pedido de amnistía que permitiría el regreso a Panamá de sus compañeros exiliados.

La posibilidad de un anuncio conflictivo se reduce al condicionar las declaraciones de funcionarios de ambos países en el sentido de que sería "muy conciso", reservando los detalles para que el Presidente Carter los explique a la opinión pública de su país.

Los negociadores trabajan desde ayer en la conciliación de sus respectivos proyectos de tratado: Panamá presentó en esta ronda un borrador , como contrapropuesta al sometido por Washington ,el 10 de julio.

Las misiones de ambos países deliberaron esta mañana por separado en las instalaciones del Hotel Inn y a partir de las 18.00 GMT iniciaron su segunda sesión conjunta.

A pesar de que el anuncio muy probablemente se lance en el plazo previsto, la redacción del tratado en su versión castellana e inglesa tomará varios días más.

Las reservaciones hoteleras del grupo norteamericano expiran el sábado,aunque no se sabe si esperan completar la redacción para entonces o prevén eventuales demoras en la confección del acuerdo final de principios.

Banzer viajará a Brasil el viernes

DERECHOS HUMANOS.- Buenos Aires, 9 (AP)— El Presidente argentino, Gral. Jorge R. Videla, estrecha la mano de la coordinadora norteamericana para cuestiones de derechos humanos, Patricia Darlan, quien llegó a esta capital para informarse de la situación de los derechos humanos en Argentina.

Oficialmente se ha formado que el Preside acompañado de su esposa, tres edecanes y el Jefe de Casa Militar y su esposa, trasladarán al Brasil el vier próximo.

El Gral. Banzer accederá esa forma a la invitación Presidente del Brasil, G Ernesto Geisel a pasar un fi semana en Río de Janeiro. lunes 15, el Gral. Banzer y comitiva se trasladarán h Brasilia, para iniciar sus versaciones con su colega

La comitiva que ac pañará al Jefe del Estad dirigirá al Brasil sólo el sáb según se informó.

Mientras tanto en la cillería, el Subsecretario Relaciones Marcelo Terc Banzer, elabora los últ documentos que serán firm por los Presidentes de am naciones al concluir su trevista. En esa elabora participaron representante los Ministerios de Finar Energía e Hidrocarbu Minería , Secretaría Integración , SIDERSA, Y y el Ing. Miguel Tejada Vela coordinador de los polos desarrollo.

También se adelantó qu generales del brasil y de Bo analizarán la necesidad suscribir un acuerdo cooperación y complementa industrial, de manera tal que entidades petroleras de a países puedan concretar convenio de venta de ga Brasil, estimada en 240 mill de pies cúbicos por día precio de venta del gas bolivi será fijado en base a la tización que rige en el mer internacional.

Este acuerdo de e plementación industrial inc la construcción del gasod Santa Cruz-Corumba, la pletación de hierro del Mut el polo de desarrollo del sud acordado en la entrevista tenida por ambos Preside en Cochabamba, en mayo 1974.

En fuentes oficiales, indicó que los convenios concretarán mediante la cripción de acuerdos t brales, especialmente l aracter económico y de tercambio comercial. Brasil aún esta pendiente de finición la construcción FF.CC.Aiquile-La Florida permitirá unir las redes f viarias de oriente y occi del país. Los programas de bajo a cargo de organi técnicos del Brasil se cuentran demorados, razó la cual aún no se puede cretar su costo y financiam

Otros temas que trat los Grales. Banzer y G están referidos a problema la política internacional.

(Pasa a la pág

Discrepancias en torno a declaración sobre Belice

GUATEMALA, 9 (LATIN).- Costa Rica solicitó hoy a Colombia la difusión del texto correcto, aprobado por seis jefes de gobierno la semana pasada en Bogotá, sobre el problema de Belice.

Se informó oficialmente hoy aquí al dar a conocer un mensaje del Canciller costarricense, Gonzalo Facio.

El Canciller interino, Luis Ayskmena Salazar, expresó a la prensa que Guatemala recibió hoy la copia de un mensaje enviado por Facio a su colega colombiano, Indalecio Liévano Aguirre, señalando que "en el tema relacionado con Belice la Secretaría de Relaciones Públicas del gobierno de Bogotá incluyó un texto que no fue el aprobado".

Según el mensaje de Facio, el Canciller costarricense recordó a su colega colombiano que luego de la intervención del primer ministro Michel Manley, quien abordó el problema de Belice, se procedió a elaborar un proyecto al respecto para ser incluido en la declaración conjunta.

El texto, presentado por el mismo Facio, fue sometido a consideración de los jefes de gobierno; el Presidente venezolano, Carlos Andrés Pérez, propuso un cambio en el mismo que posteriormente fue rebatido por Daniel Oddber de Costa Rica "quien de su puño y letra elaboró un proyecto que posteriormente fue aprobado por los asistentes", señaló el mensaje de Facio.

"Posteriormente, los presidentes abandonaron Bogotá en

(Pasa la página 7)

Oficial:

Crédito inglés para minería fue cancelado por "fuertes presiones"

Ultima de la noche

INUNDACIONES

PORTO ALEGRE, BRASIL, 9 (LATIN).-Cerca de 25.000 animales, entre ovinos y bovinos, murieron ahogados en el municipio de "Arroyo Grande" a consecuencia de las crecientes de la laguna Mirim que inundaron cerca de 520 kilometros cuadrados, dijeron autoridades locales.

El rebasamiento de las aguas se produjo a raiz de las fuertes lluvias que se precipitan sobre la región extremo sur del país, fronteriza con Uruguay.

La prefectura de Arroyo Grande informó hoy que alrededor de 2.000 personas quedaron sin hogar y que las pérdidas materiales llegan a tres millones de cruzeiros (más de 200.000 dólares).

Los perjuicios económicos fueron mayores en la Ciudad de Pelotas, llegando a ser evaluados en 20 millones de cruzeiros (1,37 millones de dólares).

En esa ciudad, 4.000 personas fueron damnificadas con las inundaciones, según informaciones oficiales que afirmaron hoy que la situación continúa siendo grave.

PERIODISMO

BOGOTA, 9 (LATIN).- El Presidente Alfonso López Michelsen reiteró hoy el respeto de su gobierno a la libertad de prensa, pero pidió que no se rompa el equilibrio entre la información, la noticia y el comentario.

"Que nunca la noticia se pague para forcer el comentario y nunca el comentario haga caso omiso de la noticia y de la información", dijo.

López Michelsen habló hoy en su despacho durante una ceremonia en la cual fue entregado el premio nacional de periodismo "Simón Bolivar".

"Presiones muy fuertes de sindicatos y de algunos miembros del Parlamento tanto del gobierno como de la oposición inglesa" determinaron la suspensión del crédito no reembolsable de 19 millones de libras esterlinas destinado a equipar un número de minas de la Corporación Minera de Bolivia", se informó oficialmente ayer.

En la última reunión del Consejo de Economía y Planeamiento (CONEPLAN) según versión oficial, "se dio lectura a una nota enviada a la Cancillería por la Embajada Británica en La Paz, dando cuenta que el proyecto propuesto para equipar un número de minas de COMIBOL empleando fondos del gobierno inglés, no prosiguará porque hubo presiones muy fuertes".

Se dijo, sin embargo, que la nota de la Embajada Británica puntualiza "que ese hecho no significa que el gobierno inglés tenga la intención de abandonar el programa de asistencia técnica que se presta a Bolivia y que, en ese entendido, el gobierno británico estaría dispuesto a considerar asistencia adicional de capital que beneficie al sector más pobre de la comunidad, posiblemente al sector de salud".

La información de CONEPLAN fue difundida luego de conocerse en La Paz que el gobierno británico había cancelado -a pedido de sindicatos mineros y parlamentarios ingleses- el préstamo a fondo perdido por la suma de 19 millones de libras esterlinas (32 millones de dólares), destinado al equipamiento de la minería nacionalizada de Bolivia.

CAPACITACION

CONEPLAN informó, por otra parte, que los miembros de ese organismo consideraron en su primera fase el proyecto de un acuerdo por el cual se obtenga la continuación, por tres años más, de un convenio anterior firmado entre representantes de los gobiernos de Bolivia y Austria, para que el Centro de Capacitación de Técnicos Medios que funciona en Oruro siga recibiendo asistencia técnica de 4 instructores austriacos, así como equipo y material necesario. Este centro de capacitación laboral funciona bajo la dirección del Instituto Minero Metalúrgico, según se explicó.

MAQUINARIA

La última reunión de CONEPLAN consideró, antes de someter al Gabinete Ministerial, el proyecto de Decreto Supremo por el que se autoriza a la Corporación de Desarrollo de La Paz (CORDEPAZ), la compra de maquinaria y equipo necesario con destino a la instalación de una planta regional de tratamiento y beneficio de minerales del Banco Minero de Bolivia.

La mencionada planta, que demandará 304.530.16 dólares o su equivalente en moneda nacional, estará ubicada en el cantón Quime, provincia Inquisivi del Departamento de La Paz, debiendo fijarse en el contrato respectivo las condiciones de pago entre las partes interesadas con la intervención de la Contraloría General de la República.

NEGATIVA.- Jerusalen, 9 (AP)— El Secretario de Estado de los Estados Unidos, Cyrus Vance, (en primer plano a la drecha) durante la conversación que tuvo hoy con el Primer Ministro israelí, Menahem Begin. A la izquierda aparece el Ministro de Relaciones Exteriores, Moshe Dayan, quien, después de la reunión, declaró que Israel no acepta la presencia de la Organización para la Liberación de Palestina en las propuestas conversaciones de paz para el Medio Oriente, incluso si esa organización reconociera el derecho a la existencia de Israel (Radiofoto AP).

Demolición de viviendas de nativos en Sudáfrica

CIUDAD DEL CABO, 9 (LATIN-REUTER).- Tractores y topadoras comenzaron hoy a demoler las viviendas precarias de miles de nativos de la tribu Xhosa, que las autoridades blancas consideran deben residir en Transkei, territorio que Sudáfrica declaró independiente en octubre del año último.

La medida fue mal acogida por las autoridades de Transkei. El Ministro de Relaciones Exteriores de ese territorio negro, de visita en esta ciudad, dijo a los periodistas que "las bases amistosas como vecinos de Sudáfrica están siendo rápidamente minadas", y rechazó la pretensión de arrojar en Transkei a quienes se considera "indeseables".

Hacia el mediodía, las topadoras habían aniquilado 140 viviendas precarias, y seguían su labor destructiva sobre 1059 restantes, en el villorrio de Modderdam. A otras 2409 viviendas de Unibel y Werkgenot les espera igual destino inmediato, según se anunció en forma oficial.

Se refugia allí un total de 26.000 personas de raza negra, la mitad de los cuales está fuera de la ley, en términos de las normas raciales vigentes.

(Pasa a la página 7)

Israel reitera que no negociará con la OLP

JERUSALEN, 9 (LATIN-REUTER).- El Ministro de Relaciones Exteriores, Moshe Dayan, declaró esta noche que, aunque los palestinos acepten los lineamientos del Consejo de Seguridad de las Naciones Unidas sobre un arreglo de paz en el Medio Oriente, Israel no aceptará como ente negociador a la Organización para la Liberación de Palestina (OLP).

Dayan formuló tal precisión hablando en conferencia de prensa, después de mantener conversaciones durante casi toda la tarde con el Secretario de Estado norteamericano Cyrus Vance.

Vance llegó hoy a Israel después de haber visitado cinco capitales árabes en el marco de una nueva gestión en procura de apresurar el proceso de pacificación en El Levanie.

Los periodistas consultaron a Dayan acerca de nuevos esfuerzos, reveladas ayer por funcionarios norteamericanos, en procura de persuadir a la OLP a aceptar la resolucio del Consejo de Seguridad de las Naci Unidas.

Esta resolución, aprobada por el Co en 1967, exhortaba a Israel a retirarse d rritorios árabes capturados, hacia fron seguras y reconocidas.

La suposrencia implícita era que la tación de dicha resolución eliminaría la terada demanda palestina de abolició estado de Israel, lo cual, a su vez, allana camino para que Israel modificara su ac hacia la OLP.

Pero Dayan, aclaró: "aun cuando la acepte en su plenitud la resolución 242, cuando la acepte sin reservas, ello n plicaría que nosotros habríamos de acep la OLP como un participante en la gociaciones de Ginebra".

Sin embargo, Dayan añadió: "por e mento no se nos está pidiendo que ha eso".

En Trinidad se rindió homenaje a aniversario de la independencia

RINIDAD, 9 (PRESENCIA) ron el homenaje del es- antado, donde más de 5.000 enes entonaron los himnos de atria y desfilaron ante los re- os de los fundadores de Boli- se realizó la festividad memorativa del CLII ani- ario de la nación. Al día iente, lo hizo la ad- istración pública, los sec- s laborales, las entidades adas y las Fuerzas Arma- en esa manifestación es- al y tradicional que se za cada año en la plaza de as del pueblo denominada risical José Balliván".

espués del ceremonial oso, las principales autori- s tuvieron que soportar nte más de dos horas la emencia de un sol espléndido les hizo sentir su calor do estuvieron apostados al altar patrio, presen- o el desfile cívico de la adanía que rindió su naje a la patria.

ro de los números es- ales que ha significado rtancia tanto en la ex- ón de agradecimiento a los tadores, como por su trascendencia en el campo de la cultura, fue el Primer Encuentro de Casas de Culturas que se realizó en esta ciudad y al cual concurrieron los representantes de las diferentes entidades que se han organizado y que tienen bajo su tutela desde hace años este quehacer que significa el nivel intelectual de todos y cada uno de los distritos del país.

Entre las personalidades presentes en esta reunión, estuvieron: el Dr. Jorge Escobari Cusicanqui, Presidente del CNES, la Sra. Martha Alexander, Dr. Hernando Sanabria Fernández, Dr. Augusto Guzmán, Dr. Aldo Bravo, quienes escucharon y participaron en los debates que sobre el temario de una organización de tipo nacional. Sobre el particular, algunos de los asistentes manifestaron la satisfacción de que se haya propiciado el evento por primera vez y que se hubiese realizado en Trinidad, la capital del Beni, en una fecha histórica como el del aniversario de la creación del pueblo boliviano.

En la Jura a la Bandera por el contingente 1977, se realizaron actos especiales en los cuarteles de las unidades acantonadas en esta ciudad, con demostraciones variadas de gimnasia, marchas y reuniones sociales entre los Jefes y Oficiales y la tropa, donde fueron especialmente invitadas las autoridades del departamento.

Directiva del Club de Leones de San Ignacio

Fue elegida y posesionada la nueva mesa directiva del Club de Leones de San Ignacio de Velasco, la misma que está presidida por Mito Jiménez.

El Club de Leones es una institución que ha sobresalido en los últimos años por las actividades y participación en el progreso urbano de la localidad.

Ha tenido bajo su cargo la construcción de la escuela "Facundo Flores", así como también ha sido promotor de la organización de una pequeña estancia para ayudar al Hospital Santa Isabel. Consiguió en esa oportunidad más de cien novillos, como arranque para la organización de la estancia, que permite la ayuda al indicado nosocomio.

Se espera que la nueva Directiva posesionada cumpla con el plan que se ha propuesto para la presente gestión.

COCHABAMBA.- Dos aspectos del desfile cívico realizado en la ciudad de Cochabamba, con motivo del 152 aniversario de la independencia de Bolivia. Arriba, las principales autoridades civiles, eclesiásticas, y militares del Departamento: abajo, una delegación de una institución de esa ciudad.

Se rindió homenaje a la Corte Suprema de Justicia

SUCRE, 9 (PRESENCIA).- Raúl Gutiérrez Ellas y Antonio Pardo Subieta, Prefecto del Departamento y Rector de la Universidad de San Francisco, respectivamente, descubrieron placas conmemorativas al Sesquicentenario de la creación de la Corte Suprema de Justicia de la Nación.

El Dr. Pardo, hablando a nombre de la Universidad, dijo que la libertad civil es la verdadera libertad y que se conserva intacta la Ley de las Leyes: La igualdad, porque sin ella perecen todas las garantías y todos los derechos, como manifestó el Libertador. Luego afirmó que "La permanente mirada de la justicia, ha hecho que el Poder judicial se mantenga independiente y se constituya en el poder regular de los otros poderes. Su independencia está contemplada en casi todas las constituciones que han regido nuestra vida republicana, así como se establece en el artículo segundo de la Constitución en actual vigencia. La Administración de la justicia se ha puesto al nivel del pensamiento jurídico contemporáneo con los Códigos Bánzer que reglan la marcha de la Nación. El brillo de la luz libertadora, fruto de la Universidad y de la Real Academia Carolina, se convierte ahora en una firme voluntad de luchar por el progreso, por la filosofía nacionalista y por hacer que nuestra patria, como fruto del trabajo de sus hijos, se convierta en la Bolivia soñada por el Mariscal de Ayacucho".

El Prefecto del Departamento en su turno dijo que tenemos la suerte de estar viviendo el sesquicentenario de la creación de la Suprema Corte de Justicia que nació para velar por los derechos de los ciudadanos. Señaló que es difícil, inegablemente, la administración de la justicia, y por eso el reconocimiento a los magistrados. Dijo que las imperfecciones del hombre le conducen a pensar -cuando ha resultado perdidoso- que sus derechos no han sido respetados. Empero esta pugna es tan vieja, como la misma humanidad, no quedando otra alternativa que no sea la de saber, que se ha obrado correctamente y los fallos están respaldados por la tranquilidad de la conciencia. Al afirmar que la única justicia perfecta es la del Supremo Hacedor, señaló que no puede perderse de vista que al juzgar los actos o la conducta de nuestros semejantes, se está tratando de imitar al Supremo Hacedor, por lo que la madurez de un pueblo capaz de comprender las limitaciones, producto de nuestra forma, viene a constituir premisa mayor para determinar el por qué de la existencia y garantías que sigue consigo implícitamente un tribunal colegiado, auxiliado por sus órganos inferiores. Dijo que por esa y muchas otras consideraciones, la prefectura del Departamento ha resuelto perpetuar en el bronce su reconocimiento al Supremo Tribunal de Bolivia.

El Dr. Raúl Romero Linares, Presidente de la Corte Suprema, a tiempo de agradecer el gesto de la Universidad y la Prefectura, dijo que ese acto es un reconocimiento a la memoria de todos aquellos magistrados y jueces, que desde aquel memorable 16 de Julio de 1827 pasaron por el pretorio, haciéndose merecedores a "muchos de ellos a que el ilustres nombres se inscriban al bronce, y nosotros al sagradecimiento y suave recuerdo su vida y obra silenciosa anónima en la diaria faena administrar justicia, que pretrascendencia debería consederase como un rito".

La ceremonia contó con presencia de todas las autoridades civiles y militares invitados de la institución representativas.

Las placas fueron descubiertas en el hall principal Palacio de Justicia de la Nación donde funciona la Corte Suprema.

Posesionaron a directorio de Caja de Seguro Universitario en Oru

ORURO, 9 (PRESENCIA) .- A fines de la pasada semana, fue posesionado el nuevo directorio de la Caja de Seguro Universitario. Sus miembros prestaron juramento ante el Director Ejecutivo del Instituto Boliviano de Seguridad Social, doctor Alfredo Bocángel.

El acto se llevó a cabo en el salón del Rectorado de la Universidad Boliviana Técnica de Oruro, en presencia de personeros del Instituto y del Consejo Nacional de Educación Superior, quienes llegaron de La Paz, con ese motivo. La comisión estuvo integrada, aparte del doctor Bocángel, por los licenciados Abelardo Valdez y Víctor Tapia y por el Consejo Nacional de Educación Superior, el licenciado Pedro Moreno.

Les dio la bienvenida el Rector de la UBTO, doctor Carlos Guzmán Pereyra, quien se refirió a los propósitos de la Caja de Seguro Universitario y a su función social. Posteriormente se dio lectura a resolución del Consejo Técnico del IBSS, mediante el que se nombra al nuevo directorio de Caja de Seguro Universitario que está integrado así: Licenciado René Morales representante docente; licenciado Juan Choque Tito representante patronal; Alberto Salamanca, representante Administrativo; Gerardo Blanco, representante estat

El doctor Bocángel, luego de ministrarles posesión, señaló: "Se ha suparado de este modo una crisis institucional, en el entendimiento de la CNE CNES y el propio Instituto". Agregó: "Los miembros del Comité Directivo, que a posesionan hoy, asumen una gran responsabilidad, que habrán encarar con trabajo desinteresado y entereza". Remarcó la cooperación que, en este aspecto, ofrece el Rector de la UBTO, "para llevar adelante una gran obra".

Santa Cruz

Empresarios piden se prohíba exportación de madera a Brasil

SANTA CRUZ, 9 (PRESENCIA).- Nuevamente la Federación de Empresarios Privados de Santa Cruz ha reclamado con vehemencia que el gobierno impida la exportación de rollizos de morado-moradillo.

Oscar Justiniano Mercado y Samuel Galvez, Presidente y Gerente de la matriz departamental del empresariado, expresan su extrañeza ante versiones de que se estaría autorizando la venta de esa madera contradiciendo los acuerdos gobierno-empresa adoptados en abril último durante una mesa redonda.

En aquella ocasión el gobierno se comprometió a no autorizar más la exportación de madera en rollos, mientras en el país existan plantas industriales instaladas, justamente con intención de aprovechar mejor los recursos naturales.

La demanda del Brasil en materia de rollizos de morado-moradillo ha dado lugar a un masivo contrabando por la Chiquitania, límites con ese vecino país. La intervención del Itjérico y las autoridades quetró el ilegal habito, por los comerciantes y rescatadores se han vendo valiendo de influencias, según se dijo para presionar al gobierno y obtener autorizaciones que observan y reclaman ahora los empresarios.

De aprobarse una medida oficial, muchas laminadoras, más de cuatro que existe en Santa Cruz con una inversión superior a los 30 millones de dólares, tendrían serios dolores de cabeza por falta de materia prima.

Los empresarios acaban de enviar una nueva nota al Ministro de Asuntos Campesinos y Agropecuarios, Alberto Natusch, donde expresan su preocupación y piden una urgente defensa de los recursos forestales del país.

La comunicación pone de manifiesto las conclusiones de abril último en La Paz donde hubo mútuo compromiso de evitar la salida de madera en rollizos de Bolivia.

Importante Empresa Industrial ubicada en el Depto. de Cochabamba, requiere un médico (Medicina General)

Presentar los siguientes documentos (copia):
1.- Título académico
2.- Título en Provisión Nacional
3.- Curriculum Vitae
4.- Estado Civil
5.- Datos personales

Dirigirse a Casilla No. 2244 - COCHABAMBA, o al Teléfono No. 27442. Las solicitudes se recibirán hasta el día 15 de Agosto de 1977.

Yacimientos Petrolíferos Fiscales Bolivianos Provisión de Materiales

Se invita a las firmas interesadas en la provisión de materiales correspondientes a los Pedidos abajo detallados a recoger los Pliegos de Especificaciones Técnicas, en nuestra División de Adquisiciones 4to. piso, Edificio Central, calle Bueno Nº. 185, los días 11 y 12 del mes en curso.

PARA IMPORTACION

DVSI-5-77 Arrancador magnético para motoreléctrico
DVSI-7-77 Máquina fotográfica y accesorios
DVSI-22-77 Cartuchos de CO2 para extinguidores de fuego
DVSI-23-77 Extinguidores de fuego
DVSI-54-77 Cilindros de acero para extinguidores a base de nitrógeno
DVSI-48-77 Bateria eléctrica
DVSI-53-77 Empaquetaduras teflón en plancha y rollos
GDI-DS-890-77 Válvulas reductoras de presión
GID-DS-891-77 Válvulas reductoras de presión
GID-DS-892-77 Conexiones soldables para cañería
GDI-DS-894-77 Válvulas para múltiple
GID-DS-895-77 Prisioneros (espárragos) con tuercas
GID-DS-896-77 Válvulas de retención
GID-DS-900-77 Equipos para soldar
GID-DS-907-77 Motores eléctricos y arrancadores
GID-DS-908-77 Revestimiento para cañería
GID-DS-909-77 Prisioneros (espárragos) y tuercas
GID-DS-910-77 Tapas para escariadores de cañería
GID-DS-911-77 Válvulas de cierre rápido
GID-DS-912-77 Conexiones soldables para cañeria
GID-DS-913-77 Válvulas para múltiple
GID-DS-916-77 Eléctrodos para soldar
GID-DS-917-77 Válvulas de globo
GID-DS-918-77 Manómetro
GID-DS-919-77 Conexiones especiales para cañeria
GID-DS-920-77 Gravimetro
GID-DS-923-77 Tuberia de cobre

El Plazo de Vencimiento para presentación de ofertas para Importación: 23-9-77

La Paz, 9 de Agosto de 1977

DIVISION ADQUISICIONES

CRUCIGRAMA

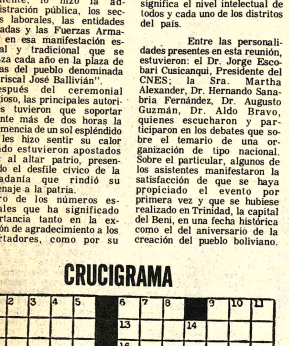

HORIZONTALES: 1.- Modelo. 6.- Oportunidad, ocasión; 12.- Prohibitivo Abr.; 12- De medida luna, sin la 1ra.; 13.- Poner contento; 15.- Vía itinerariа; 16.- Cartel. 17.- Repetición de sonido; 19.- Amarro; 20.- Continente. 21.- Río de Rusia.- 23.- 25.- Situado. 27.- Limpio; 29.- Número cardinal; 31.- Admiriar; 34.- Orase; 35.- Una Inv.; 37.- Recipiente para amasar el pan; 39.- Cebo de huesos de bacalao; 41.- División de semana, Inv.; 42.- Río de Rusia; 46.- Traje negro; 48.- Del verbo leer Inv.; 50.- Del verbo dar; 51.- Del verbo dar Inv.; 53.- Ciudad de Italia; 55.- Del verbo catar; 56.- Terminación de participio; 58.- Del verbo asar Inv.; 59.- Del verbo amar (imperativo).

VERTICALES: 1.- Instrumento; 2.- Onix; 3.- Viajar por el aire Inv.; 4.- Mil quinientos veinte, en núm. romanos; 5.- Que se repetida; 6.- Poner precio a; 7.- Nombre de mujer; 8.- Nombre de varón; 9.- Del verbo presentarse; 10.- De poco costo Pl.; 11.- Del verbo 14.- Color; 19.- Planeta;

SOLUCION

genda

ESENCIA Av. Mariscal Santa Cruz, Edif. Esperanza. ENTRAL Tel. 40460-41125 y 52184 - GERENCIA - Tel. 52172. UBLICIDAD Tel. 52178. REDACCION: Tel. 51990 - Casilla 1 Cajón Postal 3275.

ROL DE TURNOS DE ESTABLECIMIENTOS FARMACEUTICOS

DEL 6 AL 13 DE AGOSTO

CHABAMBA Dr. Rafael Valle Ballivian Nº. 1483 Tel. 42927; *EL ADO* Dra. Alhina Mullar Avenida 16 de Julio Nº. 1890 Tel. 53632; *SAN ERARDO* Dra. Lidia Heich, Avenida Saavedra Nº. 1992 Tel. 40040; *SAN DRES* Dra. Angélica Serrano Plaza Gualberto Villarroel Tel. 60507; *POCACHI* Dra. Wilma Yacomas Plaza España Nº. 2698 Tel. 29078; *WI* Dra. Sonia Catacora Nicolás Acosta Nº. 583 Tel. 22144; *OMASI YOS* Dra. Lourdes Martinez Max Paredes esq. Santa Cruz Tel. 65280; *BUENOS RES* Dra. Ruth Sangines Avenida Buenos Aires (final) T. *NACIONAL* a. Gilda Mejia Avenida República esq. Asin ; Villa Victoria ; *JUNIOR* a. Ruth de Irahola Avenida Constitución Nº. 228 Tel. 54648; *SAN MI EL* Dra. Rebeca Monterrey Urbanización San Miguel Tel. 82898; *RACRUZ* Dra. Carmen Ramirez Avenida Antofagasta (Alto) Tel. 67

OMBEROS 119 - ASISTENCIA PUBLICA 118-2211 - RADIO TRULLA 110 - TRANSITO 26148 SAMAPA 26628 - 26548; ERGIA 54357 - TELEFONOS (RECLAMOS) 113 - INFORACIONES 104 SENORITA HORA 117 LARGA DISTANCIA TERIOR 55907-09 INTERIOR 20402-03 HOSPITAL DE NICAS CENTRAL 23821 - 23872 - ASASNA 59333-59310 TEN DE EMERGENCIA DEPENDIENTE DE LA MUCIPALIDAD, 26643 y 66193.

FLOTAS

ARAOA Alonso de Mendoza 242 Tel. 27096 **ALIAGA** Montes 70, Tel. 26376 **ANDINO,** LEON DE LA BARRA 360 Tel. 20471. **ASAS,** Alonso de Mendoza y Bozo 226, Tel. 28621 **AUTO LIEAS INGAVI** (viajes al Desaguadero) Manco Kapac 445 ente a Vita) Tel. 28081 **BUSTILLOS,** Calle Tumusla, al lado tel Tel. 26894. **BOLAVIA,** Alonso de Mendoza, Tel. 53854. **NDOR** Bozo esquina Montes Tel. 25893 **CONTINENTAL** ontes 675 Tel. 29061 **COPACABANA** Montes 620 Tel. 20377 **NTA DE PLATA** Av. Manco Kapac (Prolong. 1. Tamayo Tel. 65658 **EXPRESO PANAMERICANO** Bozo 167 Tel. 380 **EL CISNE** Bozo 169 Tel. 26321 **EL DORADO** Bozo 106 esq. ontes Tel. 40375. **EL CHAPACO** Chuquisaca 536 Tel. 40258 **OTAS UNIDAS 15 DE ABRIL** Calle Tiquina 131 Tel. 28911. **PERIAL** Pando 159 Tel. 57522. **KIRQUINCHO** Bozo 108 Tel. 312. **KORILAZO** Montes 700 Tel. 23810 **LA VELOZ DEL SUD** quina esq. Figueroa 739 Tel. 23146 **MANCO KAPAC** Tumusla (Hotel Tumusla) Tel. 50033. **MONTANA DE PLATA** Manco Kapac **ORIENTE** Alonso de Méndoza esq. América 278 Tel. 51. **SAMA** Plaza Riosinho 98 Tel. 64436 **SAN JORGE** Manco Kapac 450 (a 1/2 cuadra Vita) Tel. 61324 **TRANSPORTE DE RGA A LARGA DISTANCIA** Plaza Alexander 190 Tel. 75. **TRANS. RIVEROS** Tel. 40475. Montes 660.

ANSPORTE PESADO Montes 511 Tel. 25083 **TRANS SERCE LTDA.** Alto de la Alianza 630 (Casilla 3929) Tel. 43154. **IVEROO** Montes 638 Tel. 42851 **URUS** Bozo 194 Tel. 50793. **CTORIA** Calle E. Calderon 563 (Gran Poder). **YUNGUEÑA** le Viacha esq. Av. Américas 497 Tel. 43001.

EMPRESAS AEREAS

OYD AEREO BOLIVIANO: Tels: 54649-53132-55769-51155-63-59053, LUFTHANSA Tels.: 20383 - 25780-50499-50609-ROPUERTO Tel. 59151 AEROLINEAS ARGENTINAS Tel. 92 AVIANCA Tels. 43989-40883 AIR FRANCE Tel. 51740 LAN 25536-57750 KLM Tel. 42965 SWISSAIR Tel. 28924 PANAM s. 54117-41863 BOA Tel. 26387 VARIG Tel. 21450 EATORIANA Tel. 54472- IBERIA Tels. 20270-24376- ALILIA Tel. 23498 B.O.A.C Tel. 55541 CANADIAN PACIFIC 55541 SOUTH AFRICAN AIRLINES Tel. 55541 BRITISH LEDONIAN Tel. 55541 TAM Tel. 25542 AEROPUERTO 25. BRANIFF INTERNATIONAL : VENTAS INFORMES s. 21100-21105 AEROPUERTO Tel. 59363 CARGA Tels 59655-12 LAN Chile Tel. 25536-57750.

FERROCARRILES

TACION CENTRAL Tels. 52510-53510 ESTACION GUAQUI 888

ITINERARIOS

Aviones que Hoy llegan y salen de La Paz

MIERCOLES

LLEGADAS

L.A.B. Vlo. 924 Hrs. 06.50 de Santa Cruz

L.A.B. Vlo. 951 Hrs. 10.20 de Miami- Panamá- Santa Cruz - Cochabamba
L.A.B. Vlo. 934 Hrs. 14.00 de Santa Cruz
L.A.B. Vlo. 963 Hrs. 16.30 de Trinidad - Riberalta - Guayaramerin - Magdalena - Santa Ana - San Joaquin
L.A.B. Vlo. 950 Hrs. 18.00 de Buenos Aires - Santa Cruz- San Ignacio
L.A.B. Vlo. 972 Hrs. 18.05 de Sao Paulo - Santa Cruz-Cochabamba - Tarija - Yacuiba - Sucre - Potosi.
LUFTHANSA Vlo. 490 Hrs. 01.05 de Frankfurt - N. York - Lima
LUFTHANSA Vlo. 491 Hrs. 10.20 de Santiago de Chile
AEROLINEAS ARG. Hrs. 11.30 de Buenos Aires.

SALIDAS

L.A.B. Vlo. 953 Hrs. 07.20 a Santa Cruz - Sao Paulo - Buenos Aires - San Ignacio-Concepción
L.A.B. Vlo. 927 Hrs. 11.00 a Cochabamba - Santa Cruz - Tarija - Yacuiba
L.A.B. Vlo. 962 Hrs. 14.40 a Trinidad - Cobija
L.A.B. Vlo. 937 Hrs. 17.00 a Cochabamba - Santa Cruz
L.A.B. Vlo. 954 Hrs. 18.45 a Lima
L.A.B. Vlo. 952 Hrs. 20.30 a Santa Cruz - Panamá- Miami
LUFTHANSA Vlo. 490 Hrs. 11.20 a Lima - Nueva York - Frankfurt

Vuelos a 1ra. hora de mañana jueves:-
LLEGA: L.A.B. Hrs. 07.30 de Santa Cruz - Cochabamba
SALE: L.A.B. Hrs. 08.00 a Cochabamba - Sucre - Tarija - Yacuiba

Guia Profesional

Médicos

CLINICA "DELGADO"
GINECOLOGIA — OBSTETRICIA
Maternidad y cirugía
Prevención del cáncer uterino tumores mamarios, flujos vaginales anormales, planificación familiar, hemorragias y sus complicaciones.
Murillo 1379 teléfono 25056 Casilla 293.

DR. JOSE SO . MAYOR
Cirujano-urólogo
Especializado en Alemania. Atiende enfermedades de los riñones, vejiga, próstata y VENEREAS.
Consultas de 15.30 a 19.
Consultorio: Colon 668.- Teléfono 53762
MAN SPRICHT DEUTSCH

Dr. ALFREDO RAMIREZ TORRICO
Cirujano Urólogo
Especialización Universidad de Chile, Cirugia y enfermedades de riñones, vejiga, próstata, genitales, infertilidad, venéreas, etc. Avenida Camacho 1377. Teléfonos: 57219-64817.
Consultas horas 14 - 19, sábados 10 - 12.

Dr. ALBERTO MARIACA
Médico Cirujano
Medicina interna Esp. Gastroenterologia. Estómago, intestinos, apéndice, hígado, vesicula biliar, páncreas, etc. Consultorio Plaza Venezuela 3er. piso. (Edificio Sobima). Altos O.K. de horas 17 a 20. Teléfono 65178 Domicilio 23822.

Dr. ANTONIO MEJIA ESCALERA
Cirujano Cancerólogo
ESPECIALIZADO EN FRANCIA
TUMORES - Mama. Tiroides. Tubo digestivo. Piel. Genitales. Detección precoz.
LINFOGRAFIA. QUIMIOTERAPIA.
Consultorio. Edificio Cine Scala 7° Piso. Teléfono 56895. Horario 17.30 - 20.00

Dr. MARIO MENDES ELIAS
Especializado en Neurocirugia Suecia. Inglaterra, Holanda.
Enfermedades Cirugia del Cerebro, médula. nervios. traumatismo, craneocerebrales, vertebrales, epilepsia, Dolor.
Consultorio Edificio Montevideo Avenida Arce 2081 segundo piso. horas 16 - 19 Teléfonos 20087 - 82909.

Dra. RUTH MALDONADO BALLON
Ginecología-Obstetricia
Prenatal. Parto psicoprofiláctico. Esterilidad. Flujos vaginales anormales, Hemorragias. Tumores mamarios, Prevención del Cáncer uterino. Cirugia especializada.
Orientación Sexual de la pareja.
Trastornos de la menopausia climaterio.
CONSULTORIO: Mariscal Santa Cruz 1329
TARDES: 13.30- 19.30
Reservar hora: Teléfono 50040.

Dr. GERMAN VILLAVICENCIO
Neumólogo
Especialización: Argentina. Japón.
Enfermedades respiratorias. Endoscopia.
Cuerpos extraños. Nebulizaciones. BIRD.
Consultorio: Ed. Asbún Nuevo 5° Piso. Oficina 503.
Martes, Jueves, Viernes 17 a 19. Telf. 43903.

Dr. FABIO PRADO BARRIENTOS
Enfermedades de la Piel
Hospital de Buenos Aires-San Pablo-Santiago de Chile. Eczemas - Alergias, Tiñas, Acné. . Consultorio Edificio Castilla 2 do. Piso, oficina 201 (Loayza 250) Teléfono 56641. Hs. 14 adelante.

Dr. LUIS BARRAGAN
Medicina Interna
Medicina Nuclear
Endocrinologia - Medicina Nuclear, Bocio y Enfermedades tiroideas, Diabetes-Obesidad. Problemas de crecimiento.
Consultorio Edificio Alameda planta baja. Lunes a viernes 15 a 20. Tel. 29483.

Dr. PEDRO GUILLERMO JAUREGUI TAPIA
Cardiólogo
ESPECIALIZADO EN FRANCIA Y ESPAÑA
Consultorio: Ayacucho 208. 1er. Piso. Tel. 22762.
Consultas: 16:30 - 19
Telf. Domicilio 54153.

Dr. ENRIQUE VERGARA M.
ENFERMEDADES DE LA PIEL Y VENEREAS
Avenida Arce esquina Goitia, edificio "VICTORIA" 2° piso.
Horario: 13.30 a 16.
Teléfonos: Consultorio 23915 - Domicilio 61207 Casilla Correo 2223.

Dra. SONIA OCAMPO PEÑARANDA
Ginecología-Obstetricia
Enfermedades de señoras. Transtornos de la pubertad y menopausia. Esterilidad. Flujos vaginales anormales. Prevención cáncer de utero y mamario. Prenatal-Partos. Planificación familiar.
Consultorio: Ayacucho 208-1er. Piso. Teléfonos 25459- 20062 14 a 19.

Dr. GUILLERMO SUAREZ TEJADA
Urólogo
Cirugia y enfermedades de riñones, vejiga, próstata, genitales, venéreas, etc. trastornos uro-genitales de la infancia.
Consultorio Mercado 996 Esq. Yanacocha 4° Piso Horas 18 a 20 p.m.

Dr. GONZALO JAUREGUI TAPIA
Médico Cirujano
Cirugia Estética - Nariz - Párpados - Orejas Arrugas - Cicatrices - Abdomen - Cirugía General Bocio - Mamas - Aparato digestivo
AYACUCHO 208 1er. PISO EDIFICIO FLORES.
Horario de atención 16 a 19, Teléfonos 22762 - 43648 - 54153.
Se ruega reservar hora.

Laboratorio Médico de Análisis
Dr. EDUARDO CAMACHO MUÑOZ
Médico-Microbiólogo-Laboratorista
Hematología-Microbiología-Parasitología-Enzimología-Serología de VENEREAS-CHAGAS FEBRILES-REUMATICAS-Diagnóstico precoz del EMBARAZO-Pruebas funcionales hepáticas, renales, gástricas-AUTOVACUNAS, antiacné-antiasmáticas y otras.
Consultas e interconsultas; reservar hora tel 41397.
San Francisco 893 1er. Piso Of. 1.

PRESENCIA

Director: Huáscar Cajías K.
Co-Director Gerente: Armando Mariaca V.
Jefe de Redacción: Mario Maldonado V.

Vinculación con el sur del país

Bolivia se halla en una etapa de acelerado avance económico. Pero todavía nos queda mucho por hacer.

No tenemos recursos suficientes para emprender simultáneamente todas las obras que son de interés para alcanzar nuestro desarrollo económico, mayor justicia en la distribución de las riquezas y más estrecha vinculación humana, por eso, nos vemos obligados a establecer prioridades tomando en cuenta la necesidad de algunas obras y la mayor repercusión que tendrán; hay algunas de ellas que inclusive generarán los medios para financiar otras.

Si consideramos estos hechos, es indudable que una de las obras de alta prioridad consiste en la vinculación, por medio de carreteras pavimentadas, entre el norte y el sur del país. Este es el complemento lógico de la vinculación entre el oriente y el occidente que ya se ha conseguido, siquiera relativamente, aunque sigue siendo lamentable el vacío que hasta ahora ha impedido ligar las redes ferroviarias de ambas zonas del país.

El plan en que más se ha insistido, por su urgencia, es el que tiende a vincular Tarija, Potosí y Sucre. Los argumentos en favor de esta obra han sido expuesto para modernizar esta llamada Ruta de los Libertadores, son convincentes, al extremo de que han llevado a un acuerdo entre Venezuela y Bolivia para facilitar los trabajos. Esta carretera tiene que conectarse con la red argentina a través de Bermejo; pero hay que reconocer que las obras se han retrasado injustificadamente, pese a convenios internacionales a que se había llegado hace ya tiempo.

El sistema de carreteras del sur tendría sin embargo, una influencia limitada, no cumpliría todos sus objetivos, si mantuviera su ligazón con el norte sólo a través de los caminos de tierra actuales. Lo racional es que se estudie en urgencia la reconstrucción y pavimentación del tramo que conectará la ruta de los Libertadores con Oruro, para evitar que, en materia de carreteras, se presente una situación no igual, pero sí parecida, a la que ahora existe entre las redes ferroviarias de oriente y occidente.

La vertebración esencial del país se habrá conseguido si estas iniciativas se complementan, como han comenzado a hacerlo, con la vinculación del Beni y Pando con La Paz, Cochabamba y Santa Cruz.

El país se halla actualmente en condiciones de encarar estas inversiones, dados los créditos que puede obtener. Varias veces se ha hablado del problema del endeudamiento nacional, de la prudencia con que se tiene que proceder. Sin embargo, las advertencias no se refieren a cualquier endeudamiento. Nadie se opone a que se obtengan créditos para financiar obras que han de pagarse con sí solas.

Tal es el caso de la vinculación por carretera de todo el país. Los beneficios que se conseguirían han de ser enormes en materia económica, de eso no cabe duda alguna. Por lo demás, se alcanzarían otros objetivos no menos importantes, como la integración real del territorio nacional, facilidades para el intercambio humano, rapidez, economía y eficiencia en el trasporte de pasajeros y de carga, incremento del turismo interno. Un sólo etcétera apenas bastaría para abarcar todo lo que puede agregarse. Por ejemplo, en relación a la necesidad de dar satisfacción pronta a uno de los pedidos más importantes, más patrióticos, más sólidamente fundados de los pueblos del sur de la república.

Así lo han entendido las autoridades que, además, deben tener una convicción: que el realizar estas obras será una de las razones para que pasen con signos positivos a la historia.

PRESENCIA

Bolivia y el CIE

Por: JORGE SANCHEZ PEÑA

Desde que Bolivia recuperó su soberanía económica, como consecuencia de la justa y lógica reversión de sus recursos mineros en el año 1952 mediante la estatización de los tres poderosos grupos mineros estañíferos, el país ha tenido la oportunidad de interiorizarse del complejo mecanismo político - económico que predomina en las deliberaciones y determinaciones del Consejo. Desde 1952 muchos ciudadanos bolivianos hemos tenido el singular privilegio de representar a nuestro país en ese importantísimo organismo intergubernamental que agrupa a los representantes más calificados de los países consumidores. Consiguientemente, los Ministerios de Minería y Relaciones Exteriores mediante su delegación permanente en Londres deberían estar informados con la debida anticipación de las posibilidades de éxito o rechazo de nuestros planteamientos antes de la Reunión Plenaria del Consejo. Esta afirmación está respaldada por la experiencia obtenida por nuestros delegados durante los últimos 24 años, período en el cual varios delegados bolivianos se compenetraron del funcionamiento del Consejo, como Presidentes del Grupo de Productores. La elección de Presidente de Grupo de Productores y Consumidores es siempre el resultado de la personalidad, magnetismo o carisma del elegido, tal como equivocadamente se ha afirmado alguna vez en el pasado.

El estaño, es obvio decirlo, constituye nuestro principal producto de exportación y debe considerarse el eje para nuestro desarrollo económico. Consiguientemente, el gobierno boliviano está profundamente preocupado por encontrar un esquema justo y adecuado para evitar las permanentes oscilaciones de su cotización. Hasta ahora, el Consejo Internacional del Estaño es el único organismo intergubernamental en el cual Bolivia tiene amplia libertad e independencia para exponer en detalle la situación especial de nuestra explotación estañífera con relación a los otros productores cuyas economías no dependen exclusivamente de la exportación de estaño. En el seno bolivia, las leyes fiscalizaciones y las restricciones en la producción ocasionan profundos desajustes económicos políticos y sociales.

Es del conocimiento general que algunos de los objetivos esenciales del Convenio del Consejo Internacional del Estaño son los siguientes.

1.- Evitar excesivas fluctuaciones en el precio del estaño y lograr un grado razonable de estabilidad de precios.

2.- Asegurar entregas adecuadas a precios razonables a los consumidores y precios rentables a los productores mediante el funcionamiento de las Reservas de Estabilización (Buffer Stock).

Hasta la última reunión realizada en Londres, durante la primera quincena de julio Bolivia advirtió que era posible canalizar los intereses económicos tanto de productores como de consumidores. Lógico es suponer que los productores pretenden realizar sus productos a los mayores precios posibles y que los consumidores pretenden comprar a bajas las cotizaciones más bajas. Como los planteamientos o proposiciones se realizan en ambiente competitivo, en el clima y el espíritu británico, es natural que se produzca el característico regateo y la transacción con lo que concluye la diferencia entre el país vendedor y el país comprador. Tal cosa aparentemente no ha sucedido en la última reunión del Consejo, ya que la proposición de la delegación boliviana relativa a la modificación de la escala de precios ha sido desestimada, lo que hace presumir que las comisiones o grupos de trabajo no llegaron a un acuerdo definido previo a la Reunión Plenaria del Consejo y que las determinaciones ya estaban definidas. Naturalmente, debían haber sido concordadas por los representantes permanentes bolivianos dentro del Consejo. Poco o nada quedaba hacer, pues, a la pronalesa delegación boliviana para defender los planteamientos nacionales, ante determinaciones del Consejo ya definidas.

Obviamente la modificación de la escala de precios propuesta por Bolivia es fundamental para una producción económica y constante que pueda equilibrar los factores económicos, negativos, como ser: explotación filoniana, metalurgia compleja, empobrecimiento de los yacimientos, energía cara, fletes elevados y constante elevación de las maquinarias y repuestos importados de los países industrializados.

Muy a pesar de los resultados poco favorables a los intereses nacionales en la reciente reunión del Consejo, soy de opinión de que Bolivia debiera permanecer en el seno del Consejo con una delegación responsable de expertos del más alto nivel para desarrollar un esfuerzo continuado, a fin de obtener la comprensión y cooperación del más grande consumidor de estaño, Estados Unidos de Norte América, que no tiene yacimientos de estaño, mineral indispensable para su industria como para la defensa. Considero que mantener silencio ante nuestros errores pasados, como el envío de nutridas delegaciones improvisadas al último momento, no tiene influencia alguna en las determinaciones adoptadas dentro del Consejo donde quienes deciden son sus varios "Grupos de Trabajo".

La actitud asumida ahora por nuestros organismos oficiales de "desengaño" por lo acontecido en la última reunión del Consejo resulta extemporánea y demagogia ineficiencia y falta de celeridad y veracidad en la información proporcionada por nuestra representación en el Consejo.

Integración con Estados Unidos.

Frente a los resultados adversos de la reunión reciente del Consejo, Bolivia en defensa de precios justos y en defensa de la supervivencia de su industria estañífera, deberá iniciar una nueva "política minera" basada en la formación de sociedades mixtas con capitales norteamericanos con una máxima participación del 50% sobre las utilidades, permaneciendo el Estado boliviano como único y permanente dueño de las reservas existentes. No representan posiciones tradicionales de la "derecha", ni están conectados con partidos o intereses definidos como tales. Muchos de ellos son jóvenes y formaron parte de aquel curioso fenómeno, todavía no bien conocido ni explicado, que fue el Mayo

(Pasa a la página 7)

El reflujo del marxismo

Por: ARTURO USLAR PIETRI

(ALA) Ha comenzado el reflujo del marxismo en los medios intelectuales de Occidente. Si se mide por la importancia de la presencia del cuerpo de doctrinas y de conceptos que, en torno a las ideas de Marx y de sus seguidores, se constituyó desde el gran acontecimiento de la Revolución Rusa hasta nuestros días y que cubrió como una ola creciente e incontenible la literatura, la filosofía, la historia, la política y hasta el arte, configura ahora, igualmente, un proceso de primera importancia que habrá de tener enormes repercusiones.

En vísperas de la Segunda Guerra Mundial, el prestigio intelectual del marxismo estaba en su cenit. Frente al fascismo rampante y a la debilidad de la tradición liberal no parecía haber otra alternativa para el pensamiento renovador. Fue la época de las grandes conversiones de intelectuales y de artistas famosos. Fue el tiempo exacerbado de la Guerra de España, que se transformó en la más violenta guerra civil de la inteligencia occidental.

Ha transcurrido desde luego, a partir de los acontecimientos de Hungría y de Checoeslovaquia, de las denuncias de Krueshof y de las resonantes acusaciones de Solchenitzin, un visible cambio de perspectiva con respecto a la Unión Soviética y a su política nacional e internacional. La imagen del "gulag" sacudió la conciencia de Europa. Hubo desgarradoras revisiones de posición y rectificaciones de todos los tipos.

Pero el impulso analítico no se detuvo frente al caso de un gran país y su política. Lo que de un modo continuo y generalizado, se fue extendiendo a la doctrina misma. Ya no se trataba de las desviaciones que un hombre determinado o un gobierno determinado habían ocasionado a un gran movimiento revolucionario, sino de poner en tela de juicio la doctrina misma. El daño podía estar en ella y no sólo en los hombres que actuaban en su nombre en distintos países y ocasiones.

Es precisamente lo que ahora, de una manera sistemática, lleva adelante en Francia un grupo de intelectuales a quienes por comodidad de clasificación llaman los "nuevos filósofos". Lo son ciertamente por su formación, muchos de ellos son profesores universitarios y casi todos ellos estuvieron en el extrema izquierda. No representan posiciones tradicionales de la "derecha", ni están conectados con partidos o intereses definidos como tales. Muchos de ellos son jóvenes y formaron parte de aquel curioso fenómeno, todavía no bien conocido ni explicado, que fue el Mayo de 1968 en Paris. André Glucksman fue uno de sus ardientes actores. Ha publicado dos libros de duro y dolido análisis del marxismo. El último, "Los maestros pensadores", pasa en revista la herencia ideológica, tan costosa en terribles consecuencias, de Fichte, Hegel, Marx y Nietzhe. Para él, esos cuatro ríos de pensamiento universitario alemán desembocan fatalmente en el mar del totalitarismo.

Otros iconoclastas son Maurice Clavel y Bernard Henri Levy. Antes los había precedido Michel Foucault. Sus posiciones han provocado debates, invectivas y recriminaciones. Se les ha llegado incluso a acusar de traer de nuevo un cierto olor a fascismo, como pueden hacerlo electoral francés.

La verdad es que una revisión semejante estaba en el aire y se sentía venir desde hace mucho tiempo. En el aire y se sentía venir desde hace mucho tiempo. El marxismo se había mineralizado y convertido en una receta elemental que era inaceptable para toda razón despierta. Un hombre tan mesurado y tan poco dado a la violencia como Maurice Duverger llega a afirmar que la "reacción contra esta logomaquia era inevitable", y había de ser así, porque era una necesidad, cada vez más sentida, de liberarse de "esa nueva escolástica". Las expresiones de Michel Foucault no son menos contundentes.

Todo esto revela que asistimos, desde el punto de vista intelectual a una nueva etapa cargada, sin duda, de peligros pero también de renuncio, en el que el racionalismo antes como el positivismo ayer o el racionalismo antes pierde las riendas del poder ideológico que ha tenido de un modo u otro durante casi todo el siglo. No es la primera vez que un fenómeno de esta amplitud ocurre en la historia de las ideas, pero nunca antes había tenido un sistema tan íntima y estrechamente asociada con la política.

La única coincidencia visible de los hombres que han originado este movimiento es su repudio del humano y negación de la ideología. Ninguno de ellos propone ningún nuevo cuerpo de doctrina. Y seguramente se cuidaría mucho de hacerlo.

Tras su aislada de denuncia y revisión implacable parecen limitarse a invitar al hombre a pensar de nuevo. A pensar la historia y el destino con desaparada sinceridad sin buscar protección en ningún sistema cerrado. En pensar de nuevo todos los complejos y difíciles problemas que han atormentado al hombre desde el alba de su conciencia sin haber encontrado nunca explicación final y definitiva.

Estas son, de nuevo desnudas y amenazantes, los grandes rocas de fondo que el reflujo del marxismo pone ante la vista angustiada de los hombres. (ALA)

La bomba de neutrones, una bomba de pesadilla

Por: HANS GERLACH

¿Será ampliado el arsenal norteamericano en Europa con una nueva arma, objeto de grandes discrepancias?. El partido democristiano (CDU) pide que sea estacionada en la República Federal de Alemania la nueva bomba de neutrones que ha desatado la discusión política, como antes ocurrió cuando se hablaba de armamento nuevo. Cierto que esta nueva bomba da lugar a muchas interrogantes.

Egon Bahr, gerente general del partido socialdemócrata (SED), ha lanzado una "bomba" al criticar la bomba de neutrones. Desde entonces se ha desencadenado una ola de discusiones en torno a la nueva arma.

Pero sin las manifestaciones de Bahr, tampoco nos hubiesemos visto privados de este tema. Al reproche de Bahr de que esta bomba es símbolo de perversión, espiritual, tenidendonos que preguntar si la humanidad se ha vuelto loca, cabe responder que lo mismo puede decirse de todas las armas atómicas. Pero así de fácil no nos lo deberíamos hacer, especialmente en la República Federal de Alemania, puesto que si alguna vez llega a utilizarse esta bomba lo hará seguro será en Europa central.

Para calibrar la importancia de la nueva bomba, es suficiente conocer algunas de sus características. La más conocida hasta el momento es la radiación intensiva que provoca. Armas atómicas tradicionales generan, al lado de la radiación calor y ondas expansivas. Esto lo hace también la bomba de neutrones pero sólo en una zona limitada de unos cientos de metros.

Edificios y tanques, armas o equipo apenas sufren daños, pero las radiaciones se extienden a mayor distancia que las armas nucleares actuales, siendo además más penetrantes e intensas.

Las bombas atómicas tradicionales generan también radiaciones de neutrones, pero solamente a la décima parte de que se libera al explotar una bomba de neutrones. Por ello y a juicio de los expertos, es un arma ideal para frenar rápidamente avances de cuñas enemigas, aunque marchen acorazadas, sin dañar otras zonas sometida a radiaciones se libera en poco tiempo de ellas, permitiendo al acceso.

Un periódico alemán enumeró las posibilidades de esta bomba tan impresionante como macabramente: "Incluso en el caso de que la cuenca del Ruhr fuese ocupada por el enemigo, este podría ser ahuyentado rápidamente sin que el corazón industrial de Europa quedase destruído". Este cinismo es el que movió seguramente a Bahr a criticar la bomba.

Pero la nueva arma no es problemática solamente por esta causa. Cierto que Europa debe ser defendida eficazmente de un ataque soviético con armas convencionales y a causa de la mayor precisión habría menores reparos en emplearla que en el caso de bombas atómicas tradicionales, al menos a primera vista.

Con ello, se argumenta, el enemigo contaría con un arma tratagas más rápido por lo que aumenta la capacidad de la disuasión.

Pero, entre tanto, se oponen a estos argumentos otros, como que el enemigo sería instado a responder con el uso de bombas atómicas tradicionales. Los resultados para Occidente, en el caso de que se convierta en campo de batalla, serían los mismos que los previsibles antes de conocerse la nueva bomba de neutrones.

Pero es necesario pensar más avanzado: antes de que el atacante, frenado con el empleo de la bomba de neutrones, se decidiese al empleo de bombas atómicas ha de pensar cómo reaccionaría el defensor. . . el grado de escalación es difícil de determinar.

Además, es cuestionable si el atacante tiene un motivo tan profundo para dar un paso de escalación, puesto que si el atacado destruye las reservas del atacante nada le sirve a este la escalación.

Pero también el defensor puede esperar la misma mesura del contrario. En principio, está sometido a la presión convencional, por lo que aumenta la tentación de emplear la bomba de neutrones.

Naturalmente que el atacado no puede estar plenamente seguro de que el atacante no arriesgue un contraataque, al estimar que el atacado teme a la escalación en la misma medida, se que el agresor, puesto que al final también podría ser víctima de las armas el propio país.

Norteamérica, que sufriría las consecuencias de una catástrofe atómica.

Fatal es que en un tiempo previsible no haya medios ya otros argumentos que frenan el empleo de la bomba de neutrones. Los Estados Unidos trabajan ahora elaborando un sistema de localización y destrucción de los submarinos atómicos soviéticos.

En el caso de tener Norteamérica éxito en sus intentos, supone esto que en principio no tienen que temer un ataque atómico a gran escala por parte de la Unión Soviética como es el caso actualmente. La escalación perdería algunos de sus riesgos, el equilibrio del miedo sería puesto en duda y el empleo de la bomba de neutrones supondría peligros que serían aceptables en estos cálculos infernales.

Ahora, se puede decir que nada de esto puede acaecer mientras no sea atacado el Occidente, lo que suena aceptablemente, siempre que reinen en todos nuestros nervios templados y buena voluntad.

Pero, entre tanto existen pensamientos públicos en la República Federal de Alemania en el sentido de que la bomba de neutrones sea empleada según la doctrina de la OTAN, más allá de las fronteras y no dentro de Alemania.

Lo peor en este arma, válido para todas las nuevas armas en oriente y occidente es que la discusión pública respecto a su empleo altera las mediaciones tendentes a evitar una catástrofe atómica y reducir su probabilidad mediante desarme escalonado. Las conversaciones sobre la limitación de armamento estratégico (Salt II) son difícultadas por ello. Al mismo tiempo, en la prensa alemana se habla de cuñas acorazadas o de ataque y de defensa, mientras que el de soviéticos fuesen a irrumpir en la próxima oportunidad en Europa occidental.

Que el poder de la disuasión ha de mantenerse intacto es una cuestión y otra muy distinta del querer preparar medidas para una varita mágica que, en el fondo, aumenta los peligros y el riesgo. Al mismo tiempo, la bomba de neutrones, incluso por la forma que adopta la discusión, entorpece las negociaciones sobre control armamentista y desarme. Por ello es tan peligrosa, independientemente de todos los argumentos morales.

Carl Friedrich von Weizacker puede que tenga razón con su primer enjuiciamiento de que este arma "hace más probable la probable guerra".

(Kolner Stadt-Anzeiger.)
(De Tribuna Alemana)

Error de imprenta

En el artículo "La especulación y el Estaño" de nuestro colaborador F.D. Lucas se cometieron ayer dos errores involuntarios. Este debiera decir que la ley mínima de estaño de alta ley es de 99.85% y no de 99.58%. Otra rectificación se refiere al ofrecimiento de estaño para el "pool" por parte de Estados Unidos, que es de 5.000 a 6.000 toneladas y no 500 a 600 como se publicó.

La inmigración sudafricana y las declaraciones de un embajador

El embajador de nuestro país en México, Waldo Cerruto, ha dirigido un telegrama a la Dirección del periódico para decir de un artículo de nuestra redactora Ana María R. de Campero que censuraba sus declaraciones en sentido de que "con la inmigración de 30.000 familias rodesianas Bolivia sería una buena nación dentro de 500 años".

A pedido del diplomático acudimos a la Cancillería de la República en busca de sus "aclaraciones y desmentidos" y se nos informó que no se hicieron públicos, en su oportunidad, por encontrárselos "insuficientes".

De todos modos, damos a continuación, el texto del calebregrama recibido, así como la versión textual de las declaraciones que dio a la prensa en el Palacio Nacional de México, el día 9 de mayo de este año después de entregar sus Cartas Credenciales al Presidente de ese país Lic. José López Portillo. Aunque cursa en nuestro poder la versión de toda la conferencia de prensa, sólo reproducimos la parte final que corresponde al tema de la inmigración sudafricana.

Creemos que esta publicación permitirá que sea el público el que se forme una opinión final.

También reproducimos la versión que sobre esa conferencia dio el diario Excelsior de México el día 10 de Mayo.

EL TELEGRAMA DEL EMBAJADOR

Huáscar Cajías
Director Periódico Presencia
La Paz-Bolivia

Con referencia artículo publicado Presencia 22 julio firmado Ana María Campero a usted verificar en Cancillería las aclaraciones y desmentidos que hice oportunamente por largas conversaciones mis declaraciones precisamente por estar frente a una distorsión de valores que nos debe llevar a una reflexión sobre papel que le cumple desempeñar al periodismo en nuestra sociedad.
Cerruto-EmBolivia

VERSION TEXTUAL DE LA CONFERENCIA DE PRENSA

PREGUNTA: Bueno, yo le quiero hacer a usted otra pregunta: Hace tiempo apareció un artículo en el que el Presidente Banzer estaba propiciando la migración de una minoría blanca de Rodesia, y estaba dispuesto a aportar algunos buenos millones de dólares en infraestructura. ¿Qué representa esto para el país? ¿Que lo considera necesario, o es una realidad o es un proyecto o qué es?

- RESPUESTA: Mire usted. Realmente su pregunta es sumamente interesante: Bolivia tiene un millón 90 mil kilómetros cuadrados de superficie, y tiene apenas seis millones de habitantes. Estamos rodeados por cinco países con los que mantenemos fronteras que, sumados, hacen 150 millones de habitantes. Para el año dos mil se calcula que esos 150 millones de habitantes van a ser 500 millones de habitantes. Entonces, fíjese simplemente la presión demográfica que va a existir por las cinco fronteras.

Nuevo es nuestro deseo de tener un programa de colonización intensivo en nuestro país para solucionar nuestro problema, y con mayor razón cuando se trata de migraciones de esta naturaleza, gente traen también capitales y tecnologías al país.

PREGUNTA; ¿Por eso escogieron a esa minoría blanca de Rodesia o la aportación económica y cultural que pueda significar?.

RESPUESTA: Yo no le entiendo, honestamente, su pregunta de "minoría".

- PREGUNTA: Ustedes están buscando la manera de que emigren blancos de Rodesia, que ahora tienen problemas ¿No es una minoría la que está tratando de salir de Rodesia? En ese sentido se lo estoy preguntando: ¿por qué están ustedes dispuestos a recibir gente de Rodesia o gente blanca de Sudáfrica?

RESPUESTA: Las puertas de nuestro país están abiertas a todas las inmigraciones; pero si se presenta una minoría como usted la llama de Rodesia y es blanca, ¡bienvenidos!

- PREGUNTA: ¿Recibirían a cualquier otro tipo de emigrantes?

RESPUESTA: **Nunca hemos hecho abstracción. Nuestro país necesita población para su desarrollo.**

PREGUNTA: ¿Qué respuesta tienen? ¿Es una realidad de proyecto, o es sólo un proyecto?

- RESPUESTA: Mire, el proyecto solamente es realidad cuando se realiza en verdad. Es simplemente un proyecto que ojalá se lleve a la práctica.

- PREGUNTA: ¿Cómo han encontrado respuesta a quienes les han ofrecido albergarlos en Bolivia? ¿Ven ustedes que realmente les interesa emigrar?

- RESPUESTA: Indudablemente, porque ellos no escogen al azar un lugar a donde tienen que ir, ellos saben y conocen de la riqueza potencial que encierra esa región.

-PREGUNTA: Yo estuve en Bolivia hace tiempo, hace seis años, hace cuatro años, en 73, y entonces planteaban el problema que significaba el que la población indígena sea de un 80% y la minoría o sea la población blanca, la población criolla -no sé como le llaman ustedes- sea un 20% solamente ¿Qué esto les está presionando a ustedes?

- RESPUESTA: El 80% de la población es aymara y quechua, el 12% son mestizos, el 6% son mestizos de mestizos si me expreso bien- y el 2% apenas son europeos puros.

Entonces, usted tiene que comprender que mi país mayoritariamente, más que un país hispanoamericano es un país indoamericano y **nosotros sentimos orgullo de esta nuestra situación.**

- PREGUNTA: Por eso, ¿pero se equilibrarían las fuerzas con esto?

- RESPUESTA: **Buscamos equilibrios.** Lo que buscamos es integración y usted verá que no **somos los blancos los que se han de integrar:** al revés, dirían así: que no son los aymaras y los quechuas los que se han de integrar en mi país, sino son los otros los que tienen que integrarse, porque las mayorías son quechuas y aymaras.

PREGUNTA; Existe una tendencia a reintegrarse, porque ni siquiera hablan español ¿verdad?

RESPUESTA: No es correcta su opinión, señorita. Esto no es cierto. Hoy día se ha universalizado el idioma español; en todas las escuelas se enseña a leer y escribir en el idioma español, pero se conserva su idioma nativo el aymara y el quechua. Yo mismo hablo perfectamente el Aymara.

PREGUNTA; ¿O sea que el grupo blanco al que ustedes están invitando a ir servirían para aportar cultura, para integrar, para aportar tecnología, para aportar capital?

RESPUESTA: **Quiero hacerle un recuerdo: hace más de 500 años los Norteamericanos fueron 1.500 familias, y yo diría que Norteamérica es la primera nación, si no la primera nación del mundo. Nosotros aspiramos también de que con 30 mil familias podamos ser una buena nación dentro de 500 años.**

EXCELSIOR 10-V-77

El Presidente de Bolivia Hugo Banzer vendrá a México, - probablemente el mes próximo- para entrevistarse con el Presidente José López Portillo, informó ayer el nuevo embajador de ese país aquí Waldo Cerruto Calderón de la Barca.

Al término de su entrega de cartas credenciales al Presidente de la República Cerruto indicó que la presencia de México de Hugo Banzer es oportuna ya que ambos países nos hallamos en el Mandatario venezolano Carlos Andrés Pérez.

En el salón de embajadores el diplomático informó también que se concretan inversiones mexicanas en Bolivia para industrializar el estaño que produce esa nación "que representa el 75 por ciento de sus ingresos anuales.

La formación de grupos bilaterales para la industrialización de ese metal mediante tecnología mexicana tiene como finalidad que también México como Bolivia participen activamente en el Mercado Mundial del Estaño en mejores condiciones que las actuales.

LA MIGRACION UNA NECESIDAD

El embajador Calderón de la Barca dijo también que el proyecto del Presidente Banzer de propiciar la emigración de familias blancas que desean salir de Rodesia para establecerse en Bolivia es muy importante para el futuro desarrollo de un país que aportarían capitales y tecnologías.

La migración es importante, añadió el diplomático porque hay que recordar que hace 500 años 1.500 familias llegaron a Norteamérica y

(Pasa a la página

Francia: La Iglesia y la pena de muerte

POR PIERRE PIERRARD DE LA CROIX
TRADUCCION DE CARLOS PIANESE SDB.

Los cristianos y particularmente los católicos, frente a este problema que divide profundamente la opinión pública, no pueden quedar indiferentes. Pero, además de los argumentos propiamente humanitarios, ellos están generalmente desprevenidos sobre el plan religioso, teológico. Es que la misma Iglesia oficial y los teólogos, a lo largo de siglos, no han profundizado nada del problema, quedándose sólo con la enseñanza de Santo Tomás de Aquino, para quien el Estado tiene el derecho de vida y muerte sobre los ciudadanos, pues él ha recibido ese poder de Dios y tiene además que ocuparse de la legítima defensa interior y externa.

Y, sin embargo, la historia moderna y la contemporánea han sido marcadas por amplios movimientos animados por filósofos y juristas, y con tendencia a una revisión fundamental de la legislación relativa a la aplicación de la pena de muerte. Hay que decir que, con algunas excepciones, los hombres de la Iglesia se quedaron como extraños y más bien hostiles, a estos movimientos, notoriamente de corriente abolicionista que se desarrollaron a fines del siglo XVIII - con los medios ganados a la filosofía del Iluminismo y que ilustraron, entre otros, Beccaria Voltaire, Brissot, Pastoret..

Un breve episodio, del que fue testigo la asamblea constituyente, es, a este respecto, significativo. Cuando, el 31 de mayo de 1791, el jurista Adrien Duport -el hombre que luchó para el establecimiento de un jurado en lo civil y en lo criminal- desarrolla esta argumentación en favor de la abolición de la pena de muerte, un diputado eclesiástico le interrumpe así, "¿No encontramos acaso en la santa Biblia el uso de la pena de muerte?". Duport le replica: "¿No es a caso sabido que en la Biblia Dios dice: "Que Caín no sea matado, sino que él reciba delante de los hombres un signo de reprobación".

La abolición de la pena de muerte está de nuevo en discusión al comienzo de la segunda República, ese régimen que, desde el principio, se presentó bajo el signo de la fraternidad evangélica. El 26 de febrero de 1848, en efecto, bajo el impulso de Lamartine, el gobierno provisional decreta la abolición de la pena de muerte en materia política. Los abolicionistas quieren entonces aprovechar más y extender esta abolición a los crímenes de derecho común. Así cuando, el 15 de septiembre de 1848, se somete al voto de la Asamblea nacional el artículo 5 de la Constitución que ratifica la abolición en materia política, una enmienda -"la pena de muerte queda abolida"- es presentada por el pastor Atanasio Coquerel y por los diputados republicanos, Eusebio Buvignier y Pablo Rabuan. Coquerel se muestra particularmente emocionado -"La vida es una tarea, cuyo tiempo está contado y el hombre no tiene el derecho de reducir a otro el tiempo que Dios le concede para cumplir con su tarea en este mundo"; igual que Victor Hugo que exclama: "Vosotros escribís al inicio de vuestra Constitución: "En presencia de Dios", ¡y vosotros comenzarás por quitarle, a este Dio, el derecho que le pertenece solo a El: el derecho de vida y de muerte!".

Finalmente, la enmienda Coquerel-Buvignier-Rabuan es rechazada por 498 votos contra 216. Entre los quince diputados eclesiásticos - tres son obispos- cinco están ausentes al momento de la votación, ocho votan en contra de la abolición de la pena de muerte, dos -el abad de Lesplnay, vicario general de Lucon, y el abad Luis Sibour, primo del arzobispo de Paris y profesor a la Facultad de teología de Aix- votan por la abolición

Sibour va más adelante: el 18 de septiembre, presenta un artículo adicional así concebido: "Habrá, por lo menos cada diez años, una revisión del Código penal". Y sigue explicando: la medida de la civilización progresa, a medida que las costumbres se suavizan, a medida que la religión cristiana de dignidad del hombre se extiende y desarrolla siempre más, se comprueba que la legislación se modifica. Sería pido que este principio de suavización progresiva de la penalidad sea inscrito en la Constitución con la esperanza de que un día la pena más terrible desaparezca de nuestro Código...". Mas la enmienda Sibour, acogida entre murmullos, no es adoptada por la Asamblea.

Por lo que yo sepa, esta interrogación valiosa y lúcida no tiene séquito en el medio eclesiástico a lo largo del siglo XIX ni durante la primera mitad del siglo XX, mientras que el movimiento abolicionista se amplía.

Desde hace algunos años, una contracorriente se desarrolla. Si unos teólogos - siempre más raros- intentan dar nueva fuerza a las tesis de santo Tomás de Aquino y proclaman,

(Pasa a la página 9)

Flotas: un medio de suicidio

POR GERMAN QUITON. FLORES.

El último accidente de tránsito ocurrido a un ómnibus de la flota "15 de Abril", en la cual murieron 29 personas, tiene que llamar seriamente a la reflexión a las autoridades y principalmente al público en general.

Digo al público en general porque en lo que respecta a las autoridades de tránsito, o nada parecen interesarse estos graves accidentes y tiene que ser el pueblo el que tome cartas en el asunto porque es por salvaguardar su vida.

Para nadie es raro que todos los días ocurran accidentes de tránsito con muertos dentro de la ciudad como en los caminos provinciales y departamentales.

Las causas de estos hechos nada para tomar previsiones en favor de peatones y pasajeros y para muestra basta un botón: en la Av. Roma, más conocida como la "Avenida de la Muerte", casi todos los días hay fatales accidentes, se han sugerido muchas previsiones y precauciones en favor de los habitantes de esas zonas pero nada hizo al hace nada.

Hablar de las flotas es hablar de suicidio. Es un suicidio viajar en flota, sea a los Yungas, Copacabana, a cualquier capital del departamento o algún otro centro turístico.

En un suicidio porque el pasajero queda sin remedio a las condiciones que estas flotas, los choferes y las autoridades le imponen y porque además no hay otro medio más económico para realizar un viaje.

Una persona compra un pasaje, toma asiento y cuando parte el ómnibus hacia destino, tiene que seguir en esa posición sin poder mover ni los pies, ni las manos porque no hay donde hacerlo.

Existen los famosas "asientos centrales", bultos y otras personas que se sientan en el pasillo del vehículo que obstaculizan todo y el pasajero, si logra moverse, es mucho decir. Este suplicio lo sufren todos los días miles de personas por negocio, motivos familiares o turismo.

Un ómnibus es fabricado para una capacidad determinada de pasajeros. El respeto a este volumen de carga es vital para la seguridad del vehículo y de los pasajeros.

En nuestro país se colocan a estos vehículos un mayor número de asientos, los llamados "centrales". al lado izquierdo y derecho del chofer, el pasillo del vehículo se ha sobrepasado, entonces la seguridad es mínima. Claro que las ganancias son mayores, pero el peligro es también mayor. Todo esto es permitido lo cual significa que importa un comino la vida de los personas.

Pero no es que uno quiera viajar así, primero que no hay otro medio más económico para la clase popular y también la media y, segundo porque cuando uno hace una protesta no halla eco.

Muchas son las críticas, muchos los pedidos para el ingreso de nuevos vehículos, otras flotas, pero no es posible, el monopolio y la seguridad contra las personas estan oficialmente amparados.

Por tanto el pueblo tendrá que decir y hacer algo porque ya no es posible que se siga jugando con la vida de las personas, el pueblo tiene que pronunciarse, ya lo han hecho los colonizadores, ahora tienen que ser los campesinos y todos tenemos que hacer y decir algo para que esto mejore y no siga perdiéndose más vidas.

NOTICIAS DE PEDIATRIA

Congreso de Pediatria

¡Mi querido hijito Bruto, o mi querido hijo Brutito:

Te escribo aprovechando el VII Congreso de Pediatría el cual me ha hecho recordar tu niñez y tus dolencias de infante, entre las cuales son imborrables tus enfermedades estomacales y tus infecciones en la garganta que nos causaron mucha preocupación a mi madre y a mi, lelo de mi corazón.

En esas oportunidades siempre estuvo junto a nosotros ese ángel guardian que se llama el pediatra, quien una vez mordiste el dedo cuando trataba de colocarte el termómetro, mostrando ya en tu primera infancia esas tus tendencias antropófagas que más tarde volverías a enseñar cuando una vez mordiste uno de tus primos en la nariz y a una de las amillas en el cogote. A raiz de la primera mordida, el Doctor se enfrigió a la Asociación Médica Boliviana para que diera explicaciones y reparaciones a la Asociación de Pediatras, a la cual pertenezco, mientras que tu primo y la imilla fueron conducidos urgentemente a la Asistencia Pública, donde me miraron como al progenitor de esa raza de caníbales. Ya ves, tontito de mis entretelas, las travesuras que tuve que pasar por ti.

Y que consta en esta nota periodística que ese buen pediatra no renunció a tu atención y cuidado, y siguió velando por tu salud a pesar de contar desde entonces con diez dedos. Dios bendiga a ese ángel celeste que alguna vez tuvo que abandonar su "viernes de solteron para venir a verte, urgentemente llamado por nosotros que creíamos que te morias con diarrea y que te curaste con unas tabletitas negras advirtiéndote que no vieras la ansiedad de comer papel, que el papel de cigarrillo, papel estañado y papel celofan, que desde pequeño te atraían los vicios, tontuelo mío, zarandeado de mis chinchulines.

Y al hablar del pediatra, ese gran amigo de la familia, de cada una de las familias que componen la sociedad, no puede menos que evocar el susto aquel que nos diste cuando te dio una pulmonía a raiz de que una noche saliste de tu cuna y te fuiste reptando hasta donde una vecina nuestra que tenía una hijita más o menos de tu edad y volviste al hogar a las 6 de la mañana, tiritando y con fiebre. Tu madre insistia en que eso había aprendido de mi y el doctor, el pediatra, tuvo que convencerla que ese era un hábito masculino congénito que se manifestaba en la primera infancia y que persistía hasta la ancianidad. Gracias a Dios que viste a extremar sus cuidados y la aplicación de su ciencia para salvarte, mientras en mi interior yo rezaba para que Dios te conservara la vida, una vez que habías demostrado tan excepcionales condiciones de varón y de pícaro. ¡Cuántas veces, amadísimo mio, me sentí orgulloso aquella excursión nocturna que realizaste en aras del amor y que la vida castigó con una pulmonía!

Si ves a los pediatras reunidos saludalos en mi nombre, en especial a los Dres. Hans. Delilen, Aníbal Otero, Egberto Andrade, Mario Rivero, Dr. Morales Dorado, Veteco Bilbao Dr. Abecia y la Dra. Rut Guillén de Maldonado, como también a los Nuestros pediatras del extranjero que nos visitan.

PAULOVICH.

Villa San Germán : Un pueblo nuevo en el Ichilo

Por EDWIN CHACON ARAMAYO

Hace cinco años, no existía igar donde hoy se levanta a San Germán, era una in parte mas de la Amazonia viana....una porción de a...entre el Río Yapacaní y río Ichilo. Hoy Villa San mán es un pueblito que tiene a, que trabaja por ese afán progreso y como casi todos ueblos en el Oriente (por no r todos) también nació bajo mparo de la cruz de los oneros católicos.

Apenas a 150 kilómetros de a Cruz de la Sierra, en el zón de la colonia Yapacaní, ncia Ichilo, conocido como ometro 27" entre el "Puente er" y Puerto Grether, Villa Germán, surge como un o dentro la colonización de na. Actualmente y pese a r con sólo cinco años de ria, tiene influencia sobre las colonias: Chorolque, Moile, Primero de Mayo y Luna Nueva.

Hace unos días la comunidad, junto a los pobladores de las colonias cercanas, festejó uno de los actos más solemnes que tuvo hasta ahora. Inauguró una hermosa iglesia dedicada a "Santiago Apóstol" y la "Casa de las Hijas de Jesús", como culminación de un esfuerzo conjunto que marcó, para ellos, una primera etapa de logros.

Desde allí seguirán extendiendo la fe y sus obras los sacerdotes salesianos y las monjas "Hijas de Jesús".

Villa San Germán, acaba de cumplir su quinto aniversario con renovados bríos para seguir luchando por sobrevivir, en batallas contra el aislamiento, contra las enfermedades tropicales, contra la insuficiente atención médica, social, en fin contra todos los obstáculos que los otros pueblos empiezan a superar. Campesinos llegados de todos los confines del territorio, en una auténtica muestra de integración, han construido prendido que sólo trabajando unidos dejarán de pertenecer paulatinamente "a los grandes grupos humanos marginados".

Fueron los religiosos quienes echaron raíces para la creación del pueblo, de ahí que se dice que Villa San Germán, festejó "la fiesta de su fe", porque su historia es la historia de la Iglesia inaugurada, la esperanza de un porvenir aún mejor.

En uno de los documentos que la comunidad conserva se puede leer: "Fue principal preocupación de los organismos cívicos de San Germán la construcción de una iglesia.

Para este fin se ha recolectado aportes anuales de los habitantes para emprender la construcción".

HISTORIA DE LA IGLESIA

Ese templo ha sido la razón de Villa San Germán, y su inauguración fue solemnemente consagrado por el Obispo Auxiliar de Santa Cruz, Monseñor Carlos Brown. Estaba también presente el Padre Provincial de los Jesuitas e Inspector de los Salesianos en Bolivia, la delegada de la Superior de las Hijas de Jesús, padres de la Muyurina (Montero) y de Santa Cruz, catequistas y feligreses de la comunidad de la Parroquia de San Carlos de Yapacaní.

El Vaticano se asoció al regocijo y el Papa Paulo Sexto envió por intermedio de la Secretaría de Estado, el siguiente cablegrama: "Con motivo de la inauguración y consagración de la Iglesia parroquial de Santiago Apóstol en Villa San Germán , Yapacaní, y de inaugurarse la Casa de las Hijas de Jesús en la misma, el Santo Padre imparte a todos los participantes en dichas ceremonias , como prendas de abundantes gracias divinas, la Bendición Apostólica. Mons. J. Coppa". Muy pocos pueblos han recibido la Bendición Papal al llegar a su quinto aniversario de fundación.

En 1.974 la comunidad tenía ya 10.000 pesos ahorrados para la Iglesia, contaba con el terreno y la construcción fue encomendada a Mario Escalante. Durante la fiesta de Santiago Apóstol, el 27 de julio de 1.975,el Arzobispo de Santa Cruz Monseñor Luis Rodríguez,en su visita a la población manifestó su aprobación.

Mientras tanto aparecieron las religiosas y se ofrecieron para trabajar junto a los campesinos colonizadores del Ichilo, contagiadas de ese espíritu optimista y ante la necesidad de coadyuvar la labor de los Salesianos de San Carlos.

Se recurrió a la generosidad de católicos alemanes, quienes enviaron ayuda para encarar la Iglesia y la Casa de las monjas.

Desde el 9 de enero de 1.976, cuando las religiosas Salvadora y Filomena, manifestaron al párroco de San Carlos R.P. Aquilino Libralón, su intención de servir en la región, hasta que llegaron "a ese mundo olvidado" las primeras religiosas para ese fin: Arnaz Salvador, Filomena Sezano y Ana María Rodríguez, fueron los mismos campesinos quienes lucharon contra la selva para aprovechar la tierra metro a metro.

Los Salesianos responden así cuando se les preguntó, cual ha sido el aporte económico del pueblo para esas realizaciones: "Un aspecto interesante y ejemplar es seguramente el aspecto económico. Quisiéramos subrayar cómo la comunidad tomó parte, a veces con sacrificio y siempre con verdadero sentido de participación".

Y en verdad , las pocas familias llegaron a reunir 103.700 Pesos elevada suma si se considera el estado bajo del nivel de vida de estos campesinos. Eso sirvió para la obra gruesa. Los católicos alemanes a través de "Adveniat" aportaron con otros 113.400, con lo que se terminó de construir la Iglesia.

Para la construcción de la casa de las monjas, los alemanes dieron 49.920 pesos; las "Hijas de Jesús" 44.000, los padres Salesianos 44.000 y el pueblo aportó con 32.000 pesos más el lote. Cómo no hacer grande obras con un concurso unificado y con fe, dijo después una autoridad militar que visitó la villa.

Ahora el pueblo ha grabado dentro de sí mismo, nombres de quienes hicieron posible el surgimiento de Villa San Germán: R.P. Aquilino Libralón, R.P. Jorge Milán, vecinos: Luis Castellón, Andres Gonzales, Genaro Rocha,Freddy Castellón Máximo Delgado, Majín Surita, Mario Tapia, Andrés Peredo; el hermano salesiano Severino Sbardellotto y otros más ,cuyo recuerdo perdurará..

El día de la consagración,al levantar los sacerdotes las manos como Salomón en el día de la consagración del templo de Jerusalén rezaron igual: Que tus ojos Señor estén abiertos día y noche sobre esta casa...y dignate escuchar las oraciones que haremos en este lugar..Que esta Iglesia sea para ustedes (pueblo) el punto de referencia de vuestros asuntos y que sea sobre todo el centro de unidad entre vosotros; que vuestros hijos, contemplando y visitando la Iglesia logren entenderse y vivir con la exigencia fundamental de la presencia de Dios en la vida de los hombres.

HACIA EL FUTURO

Como las otras colonias, también es una síntesis nacional de integración. Tiene 877 habitantes actualmente de l cuales 315 son de Cochabamba 154 de Potosí, 63 de Chuquisac 33 de Oruro, 2 de Iarija, 2 de L Paz, el resto son campesinos m tivos que conviven y trabaja estrechamente.

Sus esperanzas están fundadas en el proyecto de construcción del camino Yapacaní-Río Víbora, con lo cual el gobierno unirá las redes primentadas viales del Chapare con las de Santa Cruz. Entonces adquirirá una importanc socio-económica que necesariamente, creará mejores condiciones de vida pa los campesinos que viven allí para quienes llegarán más tarde.

Los Salesianos, conjuntamente el Comité de Obras Públicas tienen proyectado construir un hospital en Buena Vista, centro de acción de la Parroquia , donde recibirá atención especializada miles campesinos de las provincias Ichilo, Sara e inclusive Santistevan.

Las posibilidades de diversificación económica son enormes pero será indiscindible una atención permanente de los organismos del estado. No pueden existir como hasta hoy, casi abandonados, sin planificación y con incertidumbre sobre la comercialización de sus productos.

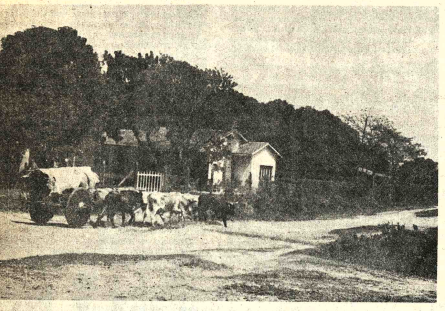

CARRETON.- En medio de la selva, el carretón sigue siendo el fiel compañero de los colonos , como lo fue de los fundadores de Santa Cruz. Los pocos campesinos de la zona de Yapacaní requieren urgente atención de parte de las autoridades.

IGLESIA.- En la localidad de San Germán se construyó una iglesia que fue dedicada a Santiago Apóstol y fue inaugurada con una misa concelebrada.

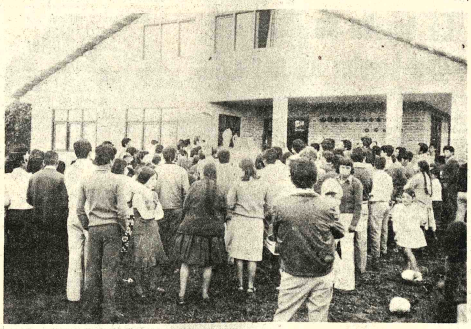

VILLA SAN GERMAN.- A 27 kilómetros de Yapacaní, una comunidad de colonizadores espontáneos llegados de varios departamentos festejaron el quinto aniversario de esta comunidad.

Edicto

LA DRA. LYA SAHONERO DE VACAFLORES, JUEZ SEXTO DE PARTIDO EN LO CIVIL DE LA CAPITAL.

ETC.

HACE SABER: Que por el presente, notifica, cita, llama y emplaza a OSCAR SAAVEDRA AGUILERA, para que por sí o mediante apoderado asuma defensa dentro del juicio ejecutivo seguido por "UTIL. S.A." sobre cobro de pesos, cuyos recaudos dictados son los que siguen:— MEMORIAL DE DEMANDA QUE CURSA A FOJAS DIEZ: — Señor Juez de Partido en lo Civil.— Formalita Ejecutiva.— Otrosíes. JULIO VILLEGAS REVOLLO y MARY DE FLORES; representantes legales de "UTIL. S.A.", mayores de edad, casados, de este vecindario, y hábiles por derecho, a Ud. decimos con suma cortesía: — A mérito del poder amplio y bastante, que nos permitimos acompañar al presente memorial, asumimos personería en la presente acción, pidiendo de su autoridad, se sirva aceptar, disponiendo se nos haga conocer las providencias a dictarse.— La demanda preparatoria que antecede, sobre reconocimiento de deuda y firmas y rúbricas que antecede ha legalizado los documentos de conformidad a las disposiciones del Art. 319, P.Dto. Inc. c) en relación de Oscar Saavedra Aguilera, por tanto dichos documentos han adquirido suficiente fuerza ejecutiva, al tenor del Art. 407 P. 2do. del Pdto. Civil.— Por tanto queda demostrado que dicho señor adeuda a la firma Comercial que representamos, la suma de Bs. 150.000 (CIENTO CINCUENTA MIL PESOS BOLIVIANOS) por no haber pagado y cancelado las siguientes facturas al tiempo de su pago: Fac. 19915, de 2 de abril de 1976 Bs. 58.000; Fac 19939 de 6 de abril de 1976 por Bs. 44.320; Fac. 19998 por Bs. 47.630 de 30 de marzo de 1976, habiéndose declarado en mora.— En esta virtud, y en razón a la jurisdicción y competencia de su autoridad, a la fuerza ejecutiva del documento, a la personería, y siendo suma líquida y exigible, demando al deudor moroso, OSCAR SAAVEDRA AGUILERA C.I. 1030685, domiciliado en el barrio de Belgrado Calle 1, N° 25, de esta ciudad, por la vía ejecutiva, al pago de lo adeudado, más intereses legales y penales, gastos y costas del juicio.— Corresponde a su autoridad por tanto, dictar Auto Intimatorio, ordenando que el deudor en y pasar dentro de tercero día, con apercibimiento de costas y perjuicios, imperio de su autoridad, expedir el correspondiente mandamiento de embargo, y poner los bienes embargados en depósito de persona abonable en derecho, todo de conformidad a las disposiciones de los Arts. 491 y 492 del Pdto. Civil.— Proveer conforme será Justicia.— Otrosí.— Domicilio, los Almacenes de UTIL. S.A. Murillo N° 1046.— La Paz, 21 de enero de 1977 — Fdo.— Julio Armando Ossio Abogado.— Padrón 6067.— Fdo. Julio Villegas.— Fdo. Mary de Flores.— AUTO DE INTIMACION QUE CURSA A FOJAS ONCE.— RESOLUCION N° 177.— Juzgado Sexto de Partido en lo Civil.— AUTO DE INTIMACION.— Dentro del juicio ejecutivo seguido por "UTIL. S.A." contra OSCAR SAAVEDRA AGUILERA.— Sobre: Cobro de Pesos.- A lo de febrero de 1977.— VISTOS: La competencia del juzgado, la personería de las partes, la exigibilidad de los documentos aparejados a la acción, cítese y emplácese al deudor OSCAR SAAVEDRA AGUILERA, para que dentro de tercero día habil de su notificación personal, de y pague a su acreedor "UTIL. S.A." la suma de ciento cincuenta mil 00/100 Pesos bolivianos ($b. 150.000.00), intereses y otros, bajo apercibimiento de costas, sin perjuicio expídase mandamiento de embargo contra los bienes propios del deudor hasta el monto suficiente para cubrir la cantidad adeudada y póngase en poder del depositario que designen las partes, quien procederá a la inventariación y relación de los bienes embargados.— Todo de conformidad con lo dispuesto por los Arts. 486, 487 (caso segundo) 491, 492 y 507 del Pdto. Civil.— Otrosí.— Por señalado.— Tómese razón.— Fdo. Dra. Lya Sahonero de Vacaflores, Juez Sexto de Partido en lo Civil-La Paz-Bolivia.— Ante mi: Fdo.— Luis Téllez Garzón, Secretario del Juzgado Sexto de Partido en lo Civil-La Paz-Bolivia.— MEMORIAL QUE CURSA A FOJAS TRECE.— Señor Juez de Partido Sexto en lo Civil.— Cítesen por edictos.— JULIO VILLEGAS REVOLLO y MARY DE FLORES, por la Firma Comercial "UTIL. S.A." a Ud., decimos con respeto: dentro del juicio ejecutivo seguido a OSCAR SAAVEDRA AGUILERA, por cobro de suma de pesos bolivianos:— El ejecutado, no puede ser habido, ni menos se conoce su domicilio, por tanto impetro de su proba autoridad, que en cumplimiento del Art. 124, Parr. 1º del Pdto. Civil, se sirva disponer se practique su citación mediante Edictos, bajo apercibimiento de ley, y con la protesta de juramento de cualesquiera de nosotros los demandantes de ser cierta esta aseveración.— Será proceder en estricta Justicia.—La Paz, 22 de marzo de 1977.— P.do.— Julio Villegas R.— P.do.— Mary B. de Flores.— "UTIL. S.A."— CARGO QUE LE SIGUE: Presentado a horas nueve cincuenta del día veinticuatro de marzo de mil novecientos setenta y siete años.— Certifico.— Fdo. Ilegible.— DECRETO QUE CURSA A FOJAS CATORCE. — Un sello que dice: "Distrito Judicial de La Paz-Bolivia-Juzgado Sexto de Partido en lo Civil".— A. 22 de abril de 1977.— Estando cumplido el requisito exigido por el Art. 124 párrafo 111 del Pdto. Civil, practíquese la citación por edictos, en la forma y manera que indica el Art. 125 del citado cuerpo de leyes.— P.do. Dra. Lya Sahonero de Vacaflores, Juez Sexto de Partido en lo Civil-La Paz-bolivia.— Ante mi: — P.do. Luis Téllez Garzón.— Secretario del Juzgado Sexto de Partido en lo Civil-La Paz-Bolivia.——Es librado en la ciudad de La Paz, a los veintiún días del mes de julio de mil novecientos setenta y siete años.

P.O., de la Sra. J. 6to. de P. en lo C. Luis Téllez Garzón, Secretario del Juzgado Sexto de Partido en lo Civil.

H. MUNICIPALIDAD DE LA PAZ
Convocatoria a concurso de méritos

Se invita a profesionales bolivianos que deseen prestar servicios en la Municipalidad de La Paz, para las siguientes especialidades.

- Ingeniero Civil, para la Jefatura de Ingeniería, con experiencia mínima de 7 años en la elaboración de Proyectos Urbanos, especialmente en conducción de equipo de ingenieros.
- Ingeniero Estructural, experiencia mínima de 3 años en Diseño y Cálculo de estructuras de hormigón y mampostería.
- Ingeniero Civil, con experiencia o formación en Planificación Urbana.
- Jefe de Personal, con título profesional en Ciencias Sociales adiestramiento en administración de personal, experincia de 3 años como Jefe.

Los expedientes con sus antecedentes, deben ser presentados hasta el día Lunes 15 de Agosto del año en curso, en el Departamento de Personal, ubicado en el edificio de la Municipalidad.

8 de agosto de 1977

NORTE - SUL

Importaciones - Exportaciones y Representaciones

Ofrece a Bolivia en general y a Santa Cruz en particular

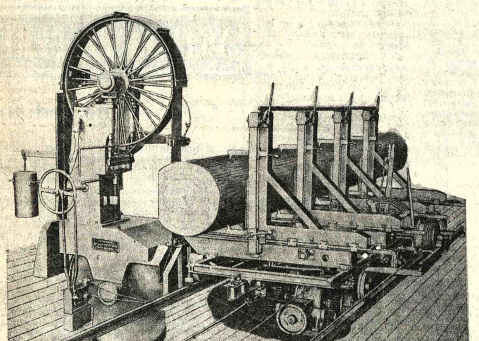

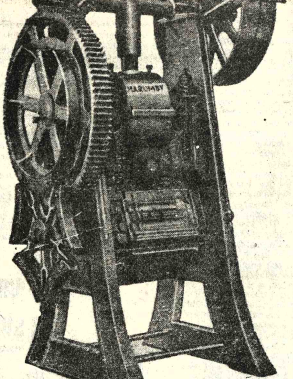

PRENSA - REVOLVER

Para fabricar cualquier tipo de tejas, marca Marumby.

Con una capacidad de producción diaria de 6 a 7.000 tejas en 8 horas de trabajo.

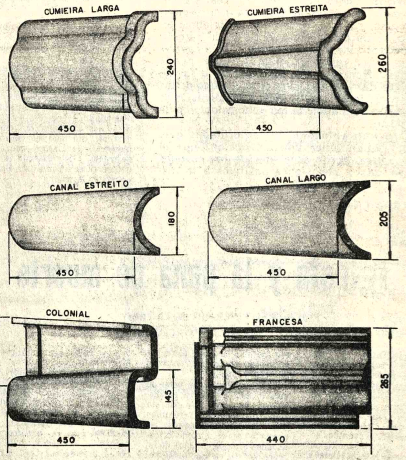

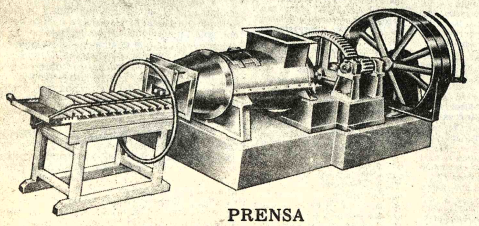

PRENSA

Para fabricar ladrillos en diferentes tipos, marca Marumby, tipo 350,con una producción diaria de 8 a 10.000 ladrillos en 8 horas de trabajo.

NORTE - SUL

Está implantando en Bolivia, un sistema revolucionario en la industria de ladrillos y tejas.

Ahorre tiempo y gane dinero, adquiriendo su ejemplar en NORTE - SUL.

Nuestra máquinas le proporcionan mayor producción, con mayores utilidades en el menor tiempo.

Para la industria de la madera, ofrecemos la línea completa para su industrialización, de los afamados aserraderos SCHIFFER S.A.

Con asistencia técnica y montaje a cargo de nuestra firma, garantizamos la producción establecida. Complementando, disponemos de la línea completa de carpintería, para fabricar muebles y machihembre, sistema con el que el aprovechamiento de la madera es total.

Organice su fábrica y conviértase en industrial, con el equipo integral que le ofrece

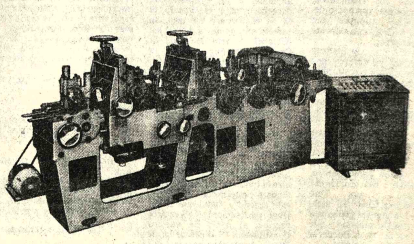

Machihembradora, moldorera y parqueteadora.

NORTE - SUL

Representantes de la Industria metalórgica Brasileña.

En Santa Cruz de la Sierra, para todo

BOLIVIA - Nector Balbinotti - Gerente. Dirección - Avenida Sucre N°. 724. Casilla 2101. Teléfono N°. 28970.

Parlamentarios opositores elogiaron el manifiesto de juristas brasileños

RIO DE JANEIRO, 9 (LATIN) - Parlamentarios opositores elogiaron hoy el manifiesto de más de 200 juristas del país que ayer se pronunciaron por el inmediato retorno del estado de derecho al país, en tanto que los oficialistas condenaron el documento.

La "carta a los brasileños" fue leída anoche en la Facultad de Derecho de Sao Paulo ante una multitud de aproximadamente 2.000 personas que después de entonar el Himno Nacional lanzaron vivas "al Brasil libre".

El líder del opositor Movimiento Democrático Brasileño (MDB), en la Cámara de Diputados, expresó que el documento "es una manifestación del espíritu constitucionalista de Sao Paulo" y contiene "la más dura advertencia a las autoridades sobre el riesgo que corre este país" si no se logra el predominio de la justicia.

Para el Senador Orestes Quercia, también del MDB, es una demostración " del medio social, insatisfecho con la realidad política actual".

El oficialista Oscar Bonifacio, dijo que la carta tiene inspiración comunista, como todo documento publicado en este momento que tiene como objetivo agitar el ambiente, que es el punto fundamental de la acción comunista en el mundo".

Heleno Fragoso, el abogado que recientemente denunció la aplicación de torturas a dos de sus clientes, sostuvo que el documento "es formidable y de extraordinario significado en el momento que atraviesa el país".

Eurico Resende, líder de la oficialista Alianza Renovadora Nacional en el Senado expresó que la divulgación de la carta refleja "la política de distensión gradual y segura del actual gobierno".

Severo Fagundes Gómes, ex-Ministro de Industria y Comercio manifestó su solidaridad con la carta en el pensamiento, en las aspiraciones y en la lucha por el estado de derecho".

Agregó que no firmó ese documento porque sugiere que Brasil vive bajo una dictadura totalitaria, hecho que calificó como "injusto".

Carter desea abrir relaciones con todos los países del mundo

BUENOS AIRES, 9 (AFP) - El Presidente de los Estados Unidos Jimmy Carter, tiene un " profundo deseo" de abrir relaciones normales con todos los países del mundo, dijo hoy aquí, el docente norteamericano Jack Jopkins.

"En el caso de Cuba es muy claro que hay problemas serios que deben ser solucionados antes de que restauremos relaciones normales con ese país", agregó el viajero, profesor de ciencias políticas de la Universidad de Indiana.

Hopkins experto en asuntos internacionales, visita la Argentina como parte de una gira latinoamericana que comprende varias naciones y esta tarde formuló declaraciones a una radioemisora metropolitana.

"Creo que mi viaje indica que hay un gran interés en Washington en los problemas latinoamericanos. No estoy representando oficialmente al gobierno. Soy un académico y mi viaje no es extrictamente dependiente del Departamento de Estado", afirmó Hopkins.

Sobre el tema de los derechos humanos, dijo que "el problema de los derechos humanos con Cuba, es uno de los obstáculos más serios para la restauración de relaciones normales con ese país".

"Estoy seguro -concluyó de que el Secretario Adjunto para Asuntos Latinoamericanos, Terence Todman, dentro de su viaje a La Habana, de ninguna manera intentó dejar de lado con esto a los países tradicionalmente amigos de los Estados Unidos".

El Partido Conservador proclamó su candidato presidencial en Colombia

BOGOTA, 9 (LATIN)-- Una importante fracción del dividido Partido Conservador proclamó la candidatura presidencial de Belisario Betancur, abriendo el camino a una posible unificación de esa fuerza política colombiana.

Betancur, un ex diputado de 54 años, quien en 1970 ya aspiró a la primera magistratura del país, recibió el respaldo del denominado sector "Ospino Pastranismo", actualmente tenaz opositor del gobierno liberal del Presidente Alfonso López Michelsen.

El político, quien también cuenta con el apoyo del antiguónico "alvarismo" conservador, que participa del régimen gobernante podría surgir hasta fin de año como el candidato -único y de conciliación-- de ese tradicional partido para las elecciones colombianas de 1978.

El acercamiento en torno a su nombre, que pondría fin a hondas divisiones internas, se produjo mientras el también fraccionado Partido Liberal analiza la convocatoria de una "cumbre" de líderes, promovida en junio por el Presidente López Michelsen.

Fuentes liberales dijeron hoy que por lo menos tres de los aspirantes que pugnan internamente por la candidatura de ese partido reiteraron su "buena disposición " a participar del cónclave político cuyo objetivo era igualmente lograr la unificación frente al proceso electoral del próximo año.

Los actuales pre-candidatos liberales a la Presidencia colombiana son Carlos Lleras Restrepo, quien gobernó el país encabezando un frente bipartidista liberal-conservador entre 1966 y 1970; Julio César Turbay Ayala, expresidente interino, y Hernando Agudelo Villa , líder de una fracción liberal izquierdista.

Hasta julio el costo de vida e la Argentina subió en un 64,1

BUENOS AIRES, 9 (AFP).- En los primeros siete meses de 1977 el costo de la vida aumentó en Argentina un 64,1 por ciento, según estadísticas oficiales conocidas hoy aquí.

El informe indica que en el lapso que va de junio a julio los precios al consumidor aumentaron un 7,4 por ciento y que entre julio de 1976 y el mismo mes de este año, el aumento fue del 156,3 por ciento.

Los items del costo de vida que crecieron en mayor grado son "vivienda, combustible y electricidad" (14 por ciento), "bienes y servicios varios" (11,5) "Esparcimiento y educación" (10,1), "atención médica y gastos para la salud" (8,7) y "alimentación y bebidas" (6,1)

Otras estadísticas oficiales revelan que los precios mayoristas aumentaron en julio último, en relación a junio, un 5,6 por ciento. El índice de la construcción creció en igual plazo un 12,3 por ciento.

Los estudios oficiales para el plazo junio-julio mostraron que los precios mayoristas agropecuarios se incrementaron en un 4,3 por ciento y los no agropecuarios en un seis por ciento.

Especial importancia se asigna aquí a este último índice pues por el mismo se actualizan distintos valores de la economía local.

En relación al costo de vida, se considera que los niveles oficiales conocidos ayer contrarían los cálculos de las autoridades económicas argentinas.

En ese índice se trabaja con la perspectiva de un alza del 40 por ciento, El crecimiento real del 64,1 por ciento excede esas previsiones en más de un 50 por ciento.

Estadísticas privadas indicaron ayer que el aumento salarial del 16 por ciento operado en julio fue absorbido en un 46 por ciento por el alza de vida, antes de que bajadores lo percibiera

Del tal modo, si la v de agosto fuera similar julio, ese aumento que talmente absorbido precios.

Por último, se indicó mantenerse la te observada en los prime meses del año, en 1977 de vida aumentará un ciento, superando la oficial de un crecimient por ciento.

Chile estudia protesta argentina sobre límite

SANTIAGO CHILE, 9 (LATIN) - El gobierno chileno estu protesta presentada por Argentina y responderá por los can males, informó hoy un vocero de la Cancillería.

La fuente dijo que, por lo tanto, hasta que finalice el estu curse la respuesta respectiva se carecerá de comentarios ofi respecto.

Argentina protestó enérgicamente el lunes por la promulg Chile de un decreto-supremo que delimita con precisión la oceánicas interiores chilenas del Canal de Chacao al sur. En es el litoral chileno presenta una irregular con una franja de islas.

El cuerpo jurídico ha señalado fijas las "líneas de base recta los paralelos 31 y 56 grados sur.

El gobierno argentino sostuvo que la delimitación contiene de hecho y derecho", que afectan a su patrimonio territorial e tremo sur.

La URSS advierte sobre peligros de fabricación de ojivas a neutrones

MOSCU, 9 (AFP).- La fabricación de ojivas nucleares a neutrones y la firma del proyecto de ley que la autoriza por el Presidente Jimmy Carter, fue denunciada hoy por la Agencia TASS, quien además advirtió a Estados Unidos contra las consecuencias de ese "peligroso acto".

TASS declaró que la aprobación por el Jefe de la Casa Blanca de la fabricación de ojivas nucleares a neutrones para los misiles "Lance" y los morteros de artillería, "confirma la intención del gobierno norteamericano de emprender un nuevo round dudoso y sumamente peligroso de la carrera a los armamentos nucleares".

Ese acto es contradictorio con las tareas de refuerzo de la paz y la seguridad fijadas por el acta final de Helsinki y no corresponde en nada a las declaraciones de Estados Unidos en favor de la paz y el desarme, subrayó TASS.

La aprobación de Carter a ese proyecto" testimonia además que las promesas electorales sobre limitación de la carrera armamentista fueron hechas para contentar", indicó TASS, y que las declaraciones siguientes de la Casa Blanca al respecto sólo fueron "retórica que nada tiene en común con la política real de Washington".

Según la agencia parece cada vez más frecuente que el centro de decisiones sobre las cuestiones de vital importancia para la seguridad internacional "se haya transferido progresivamente de la Casa Blanca al Pentágono y a los medios que manifiestan los proyectos y las aspiraciones del complejo militar-industrial".

Esa política, estimó TASS, no favorecerá en nada el desarrollo de las relaciones norteamericano-soviéticas.

"Misión suicida" de la aviación ugandesa

NAIROBI, 9 (AFP).- Países amigos de Uganda combatirán al lado de pilotos de este país, durante una "misión suicida" que tendrá lugar próximamente, anunció Radio Uganda, captada hoy aquí.

El Presidente Idi Amín Dadá, en un discurso pronunciado ante los oficiales y pilotos de las Fuerzas Aéreas Ugandesas en el aeropuerto de Entebbe, anunció que los pilotos debían estar listos para esta "misión imposible en un próximo futuro", agregó la emisora.

No reveló cual sería el objetivo de esta misión, ya que se trata de un tema "confidencial".

Radio Uganda puntualizó que el Presidente tampoco indicó cuales serían los "países amigos", que lucharían al lado de las fuerzas ugandesas. Invitó a los oficiales a observar una disciplina muy severa, puesto que "la disciplina constituye la clave de la victoria".

El Mariscal Amín asistió luego a un ejercicio de socorrismo realizado por los "comandos suicida" en el Lago Victoria, inmediaciones de Kampala.

Andrew Young: EE.UU. no ha perdid influencia en Angola y Mozambique

SAN JOSE, COSTA RICA, 9 (LATIN)-- Los Estados Unidos no han perdido influencia en pueblos africanos como Angola y Mozambique, porque la Unión Soviética no cuenta con la tecnología apropiada para sacar el petróleo de allí, declaró hoy el Embajador Norteamericano ante las Naciones Unidas, Andrew Young.

Al cabo de una visita de 20 horas a Costa Rica, el representante diplomático norteamericano dio una conferencia de prensa en la que abordó temas como Africa, el Canal de Panamá, Belice, Vesco y los derechos humanos.

Young advirtió que Estados Unidos no pierde terreno en Africa ante la Unión Soviética porque "no se puede comer ideología, los pueblos necesitan desarrollo".

Ante la pregunta de un periodista , Young declaró que "los soviéticos hacen mejor labor en contra de ellos mismos que la que pueden hacer los teamericanos en Af

"Los rusos, Young, han cor muchos errores en sobre todo al no cono antecedentes cultu políticos de naciones Somalia y Etiopía".

Dijo que cu intervención o ayu intente la Unión So en Africa sólo ver complicar las cosas

"Estados Unido ayuda a los país canos si esa ayud solicitada", señaló.

Fuerzas libanesas se trabaron en violento duelo de artillería

SIDON, LIBANO, 9 (LATIN-REUTER) - Derechistas e izquierdistas se trabaron esta mañana en un duelo de artillería en el sur del Líbano, tras haberlo hecho por la noche, informaron viajeros provenientes de la región.

Los centros de operación fueron los poblados de Kleya y Marjayoun, por un bando, y Khiam y Ain Ibl, por el otro. Había doce heridos. En las últimas semanas hubo enfrentamientos casi diarios en la zona.

Mientras tanto, el Frente Democrático, por la Liberación de Palestina anunció que cuatro de sus militantes murieron ayer en choques con los israelíes, en el sur del Líbano. Se los sepultará mañana.

Anoche, la agencia de noticias de palestina, WAFA informó que tropas de Israel apoyadas por tanques y artillería intentaron tomar la ciudad de Yarin, que está a un kilómetro de la frontera.

Etiopía perdió control del desierto de Ogaden frente a fuerzas somalíes

NAIROBI, 9 (LATIN-REUTER) - Etiopía admitió hoy haber perdido el control del desierto de Ogaden tras dos semanas de lucha fronteriza contra tropas con base en Somalia.

El Embajador etíope en Kenia, Mengiste Desta, reconoció que las "tropas enemigas ocuparon la mayor parte del desierto de Ogaden", pero no todo y si menos noventa por ciento, por el momento.

El diplomático afirmó que "en la lucha no tomaron partes fuerzas del denominado "Frente de Liberación", como afirmó Somalia, sino efectivos regulares de ese país".

Al reconocer oficialmente por primera vez que la lucha es desfavorable para las fuerzas etíopes, Desta afirmó "hemos derribado 12 aviones MIG 21 que fueron, por supuesto, reemplazados por Arabia Saudita y Egipto".

El Frente de Liberación cuenta, además, con MIG 17, misiles del tipo "SAM", tanques de combate T 54 y carros de asalto.

El diplomático aclaró que "es correcto afirmar que fuerzas somalíes ocuparon la mayor parte del desierto de Ogaden, pero no es cierto decir que fueron tropas del "Frente de Liberación" las que eso".

El Embajador estamos perdiendo sólo hemos efectuado temporario".

Añadió, que "no 300.000 integrantes recientemente creada popular de Etiopía es desierto de Ogaden, de tal que en los próxim meses algo podremos

Según el diplomáti ficultades etíopes se del el gobierno está llevand reformas políticas y soc que las fuerzas es persadas en tres frente los somalíes al sudeste los decesionistas en la p norteña de Eritrea "en contra un grupo realista ta de restaurar el viejo

Según el dipl "Etiopía jamás cederá pulgada de su territo Somalia ni a ningún bierno árabe reacc Tenemos los recursos batiremos hasta el Etiopía, ha luchado por 3.000 años por su indepe y libertad.

Atacó también a Unidos y Gran Bret manifestarse dispuesto armas a Somalia.

CITACION A LOS RESIDENTES COCHABAMBINOS

LA ASOCIACION DE RESIDENTES COCHABAMBINOS en La Paz, invita a la Asamblea General que se llevará a efecto el día JUEVES 11 del presente mes de Agosto a horas 18.30 en el local de la LIGA DE EMPLEADOS DE COMERCIO, BANCA E INDUSTRIA, Avda. Bolivar N°. 1545, lado Asistencia Pública, para informar sobre temas que interesa a la Entidad, y elegir la Directiva de la Asociación para el período 1977/1979.

La Paz, 10 de agosto de 1977

EL DIRECTORIO

BATALLA POR LA PAZ

Irlanda del Norte: Belfast. En una ciudad convertida en selva, donde la vida de un ser humano no vale más que la de una rata, una mujer ha puesto en marcha un Movimiento por la Paz. SELECCIONES de Agosto trae el relato de Betty Williams sobre este drama. Lea SELECCIONES.

CORPORACION MINERA DE BOLIVIA

Invita a los señores representantes y firmas proveedoras, a recoger los Pliegos de Especificaciones de la Secretaria de la Comisión de Adquisiciones, 4to. piso, Edificio Central, de horas 8:30 a 12:00 a.m. correspondiente a los siguientes pedidos:

PEDIDO	MATERIAL	FECHA VENCIMIENTO
31477	Alambre magnético rectangular	24-8-1977 Hrs. 14:30
KDI-673	Peliculas radiográficas	31-8-1977 Hrs. 14:30
31894	Aparatos telefónicos	31-8-1977 Hrs. 14:30
31574	Bobinas para estator	31-8-1977 Hrs. 14:30
31774	Material telefónico	31-8-1977 Hrs. 14:30
31915	Herramientas para carpinteria	31-8-1977 Hrs. 14:30
31890	Cubiertas para mesas concentradoras	31-8-1977 Hrs. 14:30
31896	Teléfonos de mesa	31-8-1977 Hrs. 14:30
31392	Sopietes a gasolina	7-9-1977 Hrs. 14:30
31850	Válvulas de montura de fierro negro	7-9-1977 Hrs. 14:30
31853	Material para diamantina	7-9-1977 Hrs. 14:30
31890	Potasa caústica para planta de oxigeno	7-9-1977 Hrs. 14:30
31876	Equipo y furnitura para laboratorio de análisis para Planta de Volatilización	7-9-1977 Hrs. 14:30
31884	Martillos y cinceles neumáticos	7-9-1977 Hrs. 14:30
31859	Carretillas con llantas de goma	7-9-1977 Hrs. 14:30
31880	Lienza de algodón	7-9-1977 Hrs. 14:30
31826	Promotor Aeroflaot sódico	7-9-1977 Hrs. 14:30
31808	Conectores de ignición	7-9-1977 Hrs. 14:30
31679	Taladros portátiles	7-9-1977 Hrs. 14:30
31822	Acido cresilico (Reactivo)	7-9-1977 Hrs. 14:30
31872	Cañerias y juntas victaulic	7-9-1977 Hrs. 14:30
31891	Género de algodón para filtros	7-9-1977 Hrs. 14:30
31882	Tubos de acero sin costura	7-9-1977 Hrs. 14:30
31858	Bomba centrifuga, motor y arrancador eléctrico	7-9-1977 Hrs. 14:30
31857	Instrumental topográfico	7-9-1977 Hrs. 14:30
31894	Disolvente Thinner	7-9-1977 Hrs. 14:30

SUB-GERENCIA DE ADQUISICIONES

La Paz, agosto 9 de 1977

GR 493/77

Segundo Llamamiento Licitación Nacional

MINISTERIO DE TRANSPORTES, COMUNICACIONES Y AERONAUTICA CIVIL EMPRESA NACIONAL DE FERROCARRILES (E.N.F.E.)

PARA LA CONSTRUCCION DEL PUENTE FERROVIARIO EN LA QUEBRADA TOCOY EN HORMIGON PRETENSADO.

Línea Ferrocarril Yacuiba - Santa Cruz Km. 305 +645 Red Oriental.

CATEGORIA: A esta convocatoria podrán presentarse empresas, de primera, segunda y tercera categorias, legalmente inscritas en la Cámara Boliviana de la Construcción y en los Registros determinados por Ley.

PRESENTACION DE PROPUESTAS: Los Pliegos de Especificaciones Técnicas, serán proporcionados a los interesados, en la SECRETARIA DEL DEPARTAMENTO JURIDICO, Edificio Central a partir de horas 8.00 del día 10 de agosto previa cancelación de $b. 500,00 (Quinientos Pesos Bolivianos), en la Sección Caja de la Empresa (nuevas oficinas de la Estación Central), y en la Gerencia de la Red Oriental en la ciudad de Santa Cruz, en la misma fecha.

El plazo de presentación de las citadas propuestas, con todos los requisitos de Ley, vence a horas 15,00 del día 29 de agosto de 1977.

Las propuestas se recibirán en la Asesoría Legal de la Empresa Nacional de Ferrocarriles, Estación Central y en la Gerencia de la Red Oriental en la ciudad de Santa Cruz de la Sierra.

La Paz, 9 de agosto de 1977

GERENCIA DE ESTUDIOS Y CONSTRUCCIONES FERROVIARIAS

SOLICITADA

Sindicato de Trabajadores del Comercio Minorista "La Paz"

COMUNICADO

El Sindicato de Trabajadores del Comercio Minorista "La Paz", constituido por todos los vendedores del gran centro de la ciudad que tienen instalados anaqueles modernos de acuerdo a especificaciones de la Honorable Alcaldía Municipal de La Paz, deplora el hecho de que algunos medios informativos de esta ciudad hayan interpretado mal nuestra posición respecto a la defensa de los puestos de venta que actualmente ocupamos.

Queremos aclarar ante la opinión pública nacional, que los comerciantes del centro de la ciudad, en ningún momento obstruimos el normal tráfico peatonal y vehicular, ya que nuestros anaqueles son cómodos, accesibles al público y tienen dimensiones reducidas que no obstruyen el paso de la gente.

Oportuno también es recalcar, que muchos elementos extranjeros, generalmente propagandistas y otros que no pertenecen a nuestra organización sindical, se presentan en las aceras de calles y avenidas —como VENDEDORES AMBULANTES— originando problemas en el tráfico peatonal.

La ciudadanía en general conoce de sobra que son esos elementos los causantes de numerosos problemas de circulación en el centro de la ciudad, pero algunos medios informativos y autoridades comunales han confundido las cosas generalizando el problema con grave detrimento a nuestro prestigio bien ganado como servidores de la sociedad.

Los comerciantes minoristas del gran centro de la ciudad no hacemos una desleal competencia al llamado "comercio legalmente establecido", ya que nosotros también contribuimos al erario nacional y pagamos todas nuestras obligaciones impositivas, y somos por el contrario, un factor preponderante para mantener la estabilidad económica del país.

Solamente con una competencia real, con una defensa de los precios y la estabilidad económica vigente, se podría precautelar la economía popular frente al peligro de permanentes alzas, especulaciones y agio en el mercado interno. A esa política contribuimos los comerciantes minoristas al vender productos de bazar, cosméticos y otros artículos de hogar a nuestro público, manteniendo precios bajos que son completamente favorables a la gran mayoría de nuestra población.

En consecuencia, dejamos claramente establecido que los comerciantes minoristas del centro de la ciudad, primero no somos causantes de los problemas que se presentan en el normal tráfico peatonal; segundo, no hacemos competencia desleal a ningún otro sector del comercio; tercero, defendemos la economía popular con precios bajos; y cuarto, nuestros anaqueles de venta son como cualquiera de los existentes en las grandes metrópolis del mundo donde también existen puestos de venta públicos. Por lo tanto, consideramos injustas algunas afirmaciones periodísticas que atentan contra nuestro derecho al trabajo, a la vez que censuramos las actitudes equivocadas del algunas autoridades que pretenden eliminar nuestra fuente de trabajo, el sustento de nuestra familia y que atentan contra el derecho a la libre competencia.

Una vez más pedimos a las autoridades comunales la inamovilidad de nuestros puestos hasta que se construyan las GALERIAS DE VENTA EN LOS AIRES DEL RIO CHOQUEYAPU; solicitamos la solidaridad del público al que servimos con honradez y sacrificios, y apelamos al buen entendimiento de quienes se consideran "perjudicados" con nuestra competencia y tratan de presionar nuestro desalojo de los lugares que ocupamos en las calles de la ciudad. Mantenemos el estado de emergencia en el comercio minorista de la ciudad, a la vez que reiteramos nuestra decisión de agotar todos los recursos que fueran necesarios para defender NUESTRO DERECHO AL TRABAJO humilde que cumplimos en servicio de la población.

p. SINDICATO DE TRABAJADORES DEL COMERCIO MINORISTA "LA PAZ"

(Firman):

Miguel Llasaca COORDINADOR — René Quisbert COORDINADOR — Natalio Gutiérrez COORDINADOR

Martin Rengel COORDINADOR DE BASES — Rigoberto Núñez COORDINADOR DE BASES

Empresa industrial
COMPRA CON URGENCIA
ESTERAINA
Para Ofertas llamar a los teléfonos 22142 - 26556 o escribir a casillas Nos. 4341 - 2682.

Para la industria de la mader
SIERRAS CINTAS Y CIRCULARES
SANDVIK
- ACERO SUECO -

HANSA LTDA. La firma boliviana de su confianza
con mas de 70 años al servicio del país
DEPARTAMENTO TECNICO Tels: 54445 -53661 Yanacocha esq. Mercado
Sucursales: COCHABAMBA ORURO POTOSI SANTA CRUZ SUCRE CAMIRI TARIJA TUPIZA VILLAZON ATOCHA TRINIDAD

royectos de desarrollo regional

Se firmó contrato para diseño final del aeropuerto de Potosí

moderno aeropuerto nstruido en la ciudad de para permitir su vin- n con la red troncal de ación aérea. Ayer, con ncisión de los Ministros de ortes y de Trabajo, Julio Trigo Ramírez y Mario Vargas Salinas, respectivamente, y autoridades del Comité de Desarrollo de Potosí (CODEPO), se suscribió el contrato para el diseño final de ese aeropuerto.

El estudio deberá ser entregado en un plazo no mayor a los seis meses, a cuyo término se licitarán las obras de construcción.

Trigo cumple desde el lunes una gira de inspección por los principales aeropuertos del país y de visita a poblaciones menores, como Puerto Suárez, a las que se piensa dotar de aeropuertos que permitan operaciones de aviones de gran capacidad. Por su parte, viajó ayer a Potosí, en su carácter de Ministro de Enlace del Gabinete con ese departamento, para reunirse con el Consejo Consultivo de ese distrito y evaluar el estado de los proyectos de desarrollo distrital.

PLANTA DE FUNDICION

Entre los proyectos más importantes que se ejecutarán en Potosí, figura la planta de fundición de plomo y plata, cuyas obras demandarán una inversión superior a los 100 millones de dólares.

Es probable que el contrato para la provisión de maquinarias y equipos destinados a la fundición, se suscriba en noviembre próximo. Las obras civiles de la planta metalúrgica deberán iniciarse a fines del próximo año, para que entre en funcionamiento en 1980.

CENTROS MINEROS

El Ministro de Trabajo celebrará reuniones con los trabajadores mineros del distrito de la Unificada del Cerro de Potosí, Animas, Siete Suyos y Telamayo, destinadas a establecer condiciones de trabajo y conocer problemas que afrontan los trabajadores.

El Ministro, antes de su viaje, enumeró los proyectos destinados al desarrollo de Potosí, entre los cuales como los más importantes, figuran los siguientes:

Proyecto de fundición de zinc, carretera Sucre-Potosí-Tarija, fundición de antimonio en Tupiza, camino Potosí-Uyuni, instalación de plantas repetidoras de televisión, planta de volatilización, planta de preconcentración de Catavi, interconexión eléctrica Central Sud, electrificación rural, tercera fase; microondas, red nacional de alta frecuencia, infraestructura sanitaria, viviendas y su financiamiento, complejo deportivo, conclusión del hospital de Potosí, hospital de Tupiza, agua potable para Llallagua-Uncía, agua potable y alcantarillado para Villazón, Puente Mayu Tambo y puente sobre el río Pkomapaya, construcción del camino Caiza-Toropalca y Tuvanchipa-Pilcomayo, asfaltado del tramo Potosí-Tarapaya, restauración de la iglesia de la Compañía de Jesús y de otros monumentos de aquella ciudad.

Este año se publicará la Carta de Navegación del Lago Titicaca

El Plan de Operaciones del Proyecto Titicaca fue programado para tres años, de 1975 a 1977 inclusive, año en que deberá concluirse el proyecto con la publicación de la Carta General de Navegación del lago Titicaca, según informó el Comando de la Fuerza Naval Boliviana que explicó los alcances de ese proyecto que se realiza en forma conjunta por Bolivia y el Perú.

El lago Titicaca es uno de los mayores depósitos de agua casi dulce y el más alto del mundo, con una salinidad promedio de 0,95 gramos por cada kilogramo de agua. Aclaró que en el mar la salinidad oscila entre los 32 y 37 gramos por cada kilogramo.

La extensión del lago es de aproximadamente 8.100 kilómetros cuadrados y su cuenca de alimentación abarca aproximadamente unos 49.000 kilómetros cuadrados, con conglomerado de poblaciones rurales y con un alto grado de concentración a lo largo de su costa.

El desagüe natural del Titicaca es el río Desaguadero, que fluye hacia la región subocuidental, bañando vastas extensiones de los departamentos de La Paz y Oruro. En su cuenca baja, forma otros lagos menores.

Explicó que el objetivo principal del Proyecto Titicaca, encomendado a los institutos hidrográficos de la Armada del Perú y de la Fuerza Naval Boliviana, consiste en la "elaboración de la Carta de Navegación del lago, así como la construcción e instalación de un sistema de señalización náutica, que permita una navegación rápida y segura, tanto de día como durante la noche".

Estos trabajos son ejecutados por cada país, en el sector de su soberanía. El levantamiento hidrográfico del lago es, además, una información, calificada de excelente, indispensable para otros estudios de aprovechamiento hídrico de múltiples propósitos y usos.

El Servicio de Hidrografía de la Fuerza Naval Boliviana ha completado, hasta la fecha, la red de señalización náutica, mediante la construcción e instalación de 12 faros electrónicos distribuidos a lo largo de la costa boliviana. Ha ejecutado el levantamiento hidrográfico de un 66 por ciento de la extensión total del lago, habiendo programado el levantamiento del restante 34 por ciento hasta este mes.

De conformidad a los acuerdos, ha intercambiado con la Dirección de Hidrografía y Navegación de la Marina de Guerra del Perú la información básica de uso común para el levantamiento hidrográfico, así como los informes parciales de avance de trabajo.

Ministerio de Transportes dará impulso a infraestructura aérea

Paralelamente a las obras de infraestructura vial, el Ministerio de Transportes ha de dar impulso a la creación de la infraestructura aérea con el mejoramiento y ampliación de los actuales aeropuertos y la construcción de otros nuevos, se explicó ayer al informar sobre el viaje del ministro Julio Trigo Ramírez, con el fin de inspeccionar aeropuertos y pistas de aterrizaje.

Trigo, en su inspección iniciada ayer, visitará Puerto Suárez, Santa Cruz, Tarija, Potosí, Sucre y Oruro y, probablemente, localidades menores con creciente tráfico aéreo.

Es intención de ese Ministerio construir un aeropuerto amplio en Puerto Suárez, ya que actualmente algunas líneas hacen escalas en Corumbá en sus vuelos internacionales. Como localidad fronteriza, Puerto Suárez, en concepto del Ministerio de Transportes, requiere una mayor atención en lo referente al tráfico aéreo, a fin de que cuente con un aeropuerto capaz de recibir aviones de gran capacidad; además, esa localidad sobre el río Paraguay será convertida en uno de los principales puertos fluviales para el transporte de carga hacia el Atlántico, a través de la Argentina.

El aeropuerto de Viru-Viru será también inspeccionado por el Ministro y en Potosí suscribirá un contrato con una firma consultora para los estudios de ampliación del aeropuerto de esa ciudad. En Tarija, inspeccionará los trabajos para el asfaltado de las franjas.

NUEVOS AEROPUERTOS

La Dirección Ejecutiva de AASANA, por su parte, informó sobre la necesidad de ampliar los actuales aeropuertos y construir otros nuevos, en previsión del mayor tráfico aéreo, que se producirá en los próximos años. Señaló que el programa de obras de AASANA contempla la atención de los aeropuertos mayores y la construcción de otros en localidades que registran intenso movimiento aéreo, como en localidades del norte de La Paz, Beni y Pando.

Informó que hay gestiones con el Banco Mundial para un crédito destinado a cubrir los estudios y diseño final de aeropuertos en San Borja, Santa Ana y Riberalta. Un impulso especial dijo que se da a las obras de construcción del nuevo aeropuerto de Cobija, donde trabaja una de las unidades militares de Ingeniería en el movimiento de tierras y en trabajos preparatorios de lo que será un aeropuerto internacional.

AASANA, de otra parte, está renovando equipos, tanto de trabajo como de los servicios de mantenimiento en los aeropuertos.

El estaño se vendió ayer en $US. 5.03

La libra fina de estaño se vendió ayer en 5 dólares con 3 centavos en el mercado internacional de minerales de Londres, dos puntos más con relación al día anterior, manteniendo su tendencia fluctuante que, según el informe oficial, es "óptima y alentadora".

Los otros metales obtuvieron las siguientes cotizaciones: plomo $US. 0,25 la libra fina; zinc O.23, cobre 0.53, cadmio 2.18, bismuto: productores, 5 dólares, para transacción, $US. 3.30 a 3.45.

El wolfram experimentó nueva baja al cotizarse en la unidad métrica fina: el antimonio en 23; finalmente, la plata y el oro registraron precios de 4.58 y 145.75 dólares la onza troy, respectivamente.

RECORD

La empresa minera de Huanuni obtuvo un nuevo récord en su producción de estaño en julio pasado, con 442 toneladas métricas finas de ese mineral, informó ayer la Corporación Minera de Bolivia (COMIBOL).

El distrito, considerado uno de los más importantes de la minería nacionalizada, según COMIBOL, "marcó en los últimos 10 meses tres récords".

COMIBOL sostiene que, "de acuerdo a la programación prevista y en base a las nuevas instalaciones de la empresa Huanuni para mejorar el abastecimiento de aire comprimido", fue posible conseguir un nuevo y óptimo récord en la producción estañífera.

Se recordó que, en octubre de 1976, se llegó a un índice hasta entonces no registrado de 410 toneladas métricas finas de estaño. Posteriormente Huanuni tuvo un nuevo rendimiento de 419 TMF significando el incremento de 9 TMF. Finalmente, en el mes de julio la producción subió a 442 TMF, superando con 23 TMF al anterior récord.

Finalmente, se informó que en la empresa Huanuni se desarrollaron últimamente nuevas estructuras mineralizadas, posibilitando un incremento de sus consiguientes reservas estañíferas.

OBRAS

La Corporación Minera de Bolivia entregará hoy veinte viviendas y otras obras de interés social a los trabajadores de la empresa minera "Matilde", se informó oficialmente ayer.

Al acto de entrega asistirán el Ministro de Minería y Metalurgia y el gerente general de COMIBOL, generales Alfonso Villalpando y Carlos Alcoreza Melgarejo, respectivamente.

Se trata de 20 viviendas construidas para trabajadores que prestan servicios en la empresa "Matilde"; una repetidora de televisión, una sede social, ampliación de una sala dental, una cancha de tennis y camarines. El acto de entrega se cumplirá en horas de la mañana de hoy, según se dijo.

Sigue en estudio un eventual reajuste de tarifas del LAB

Aún no ha sido resuelto un eventual reajuste de tarifas en los vuelos internos del Lloyd Aéreo Boliviano o, alternativamente, otras formas de solución para la situación que afronta esa empresa para cumplir sus itinerarios regulares sin acusar pérdidas. El estudio del problema lo realiza el Ministerio de Transportes, Comunicaciones y Aeronáutica, cuyo titular, Mr. Julio Trigo Ramírez, realiza actualmente una inspección de aeropuertos.

El Lloyd Aéreo Boliviano reiteró que un reajuste de tarifas no afectará su servicio internacional, que realiza con sus aviones jet Boeing 727. Explicó que había presentado un estudio técnico-económico sobre la situación real de la empresa que, aunque bonancible en general y en constante desarrollo, afronta problemas para atender regularmente los vuelos internos, sobre todo en las rutas a poblaciones menores.

Los servicios de mantenimiento y el costo de cada vuelo no están en relación con sus percepciones por concepto de pasajes y fletes por transporte de carga, lo cual incide de manera desfavorable en este rubro de sus operaciones.

El Lloyd Aéreo Boliviano, empero, no ha considerado en ningún momento, según su explicación, suprimir esos vuelos o reducirlos a lo estrictamente indispensable. Cualquier solución que se de al problema, según su opinión, no deberá ser a expensas de los usuarios del servicio.

Precisamente, para reducir las pérdidas, el Gobierno ha asignado una subvención para los vuelos en esas rutas. El LAB pretende operar en adelante con sus propios recursos y disponibilidades, dando cobertura aérea a todo el territorio, pero sin que sus operaciones signifiquen riesgos económicos.

El estudio que ha presentado al Gobierno, a través del Ministerio de Transportes, sigue en consideración de éste. Según informó hace poco ese Ministerio, el estudio será largo, precisamente por el cuidado que se debe poner en buscar opciones que satisfagan el interés del Estado, de la empresa nacional de aeronavegación y de los usuarios.

PRIMICIA EN BOLIVIA!
TR-579EX

Gobierno mantendrá disposiciones sobre funcionamiento de Bancos

El Gobierno mantendrá y no modificará las disposiciones sobre el funcionamiento de bancos privados en el país, créditos y préstamos al Banco Central. Las medidas fueron anteriormente observadas por la Asociación de Bancos Privados, sector que posteriormente las aceptó, después de explicaciones oficiales complementarias.

El Subsecretario de Administración Tributaria, Lic. David Blanco, que ayer conversó con periodistas en representación del Ministro de Finanzas que viajó al Beni, manifestó que se realizaron reuniones y el resultado fue satisfactorio. Agregó que se organizó una comisión con la participación de la banca privada y la intervención de la Confederación de Empresarios Privados y que "felizmente se llegó a acuerdos y se comprendió la necesidad de estas medidas".

Blanco dijo que está en proceso de elaboración la reglamentación de las medidas, "que no alteran los Decretos y más bien incluyen sugerencias positivas que se dieron en las conversaciones".

Por otro lado, se conoció que como respuesta a la carta que envió al Ministro de Finanzas la Asociación de Bancos Privados en la que se hacía conocer el desacuerdo de ese sector con las medidas, el Lic. Carlos Calvo respondió comunicando que el Gobierno insistirá en la aplicación de las disposiciones. A esa situación, continuó la del diálogo. A fines del pasado mes, se realizó en la Confederación de Empresarios Privados una reunión a la que asistió el Ministro de Finanzas, quien explicó primero y debatió después por espacio de casi ocho horas, las razones que impulsaban al Gobierno a adoptar las determinaciones, como un medio de frenar la excesiva liquidez, que puede poner en peligro la estabilidad de la moneda. Se explicó la tesis del Gobierno, que sería la de tratar de congelar algo más de cien millones de dólares que, dentro del mercado monetario, son un factor que favorece la política de importaciones excesivas, inclusive de productos suntuarios, lo que representa un peligro de desequilibrio entre los ingresos y egresos de moneda extranjera y que impiden un mayor ritmo de acumulación de reservas. Al finalizar la reunión, hubo expresiones de respaldo a la política financiera del Gobierno, aunque se sabe que las disposiciones continúan siendo analizadas por la Asociación de Bancos Privados.

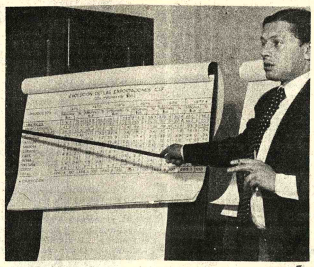

EXPORTACIONES.- El Subsecretario de Finanzas, Lic. David Blanco, cuando ayer explicaba aspectos del Régimen de Incentivos Fiscales a las Exportaciones no Tradicionales. Posteriormente en respuesta a una consulta informó que el Gobierno mantendrá las disposiciones sobre la actividad bancaria privada y que ese sector comprendió la intención y necesidad de esas medidas.

Valor de exportaciones para 1977, calculado en $US. 695.100.000

En cuantos estadísticos de las exportaciones bolivianas, con proyección a 1977, se calcula que su valor este año será de 695.100.000 dólares, monto del que corresponderán: a minerales 460.700.000 dólares, a hidrocarburos 140.900.000 dólares y a la exportación de productos no tradicionales 93.500.000 dólares.

La participación porcentual será de: minerales, 66,3 por ciento; hidrocarburos, 20,3 por ciento y productos no tradicionales, 13,4 por ciento.

El valor de 93.500.000 dólares de exportación de productos de exportación no tradicional está formado por: algodón, 16.800.000 dólares (2,4%); azúcar, 24.000.000 de dólares (3,4%); madera, 11.000.000 de dólares (1,6%); cueros, 2.500.000 dólares (0,4%); café, 23.000.000 de dólares (3,3%); goma, 3.400.000 dólares (0,5%); castaña, 2.800.000 dólares (0,4%); otros 10.000.000 de dólares (1,4%). Las cifras cerradas en paréntesis son la proporción porcentual con que cada tipo de producto participa en el valor total de las exportaciones.

Los cuadros estadísticos fueron proporcionados ayer por el Subsecretario de Finanzas del Ministerio de. Finanzas, Lic. David Blanco, como complemento de la explicación sobre el nuevo Régimen de Incentivos a las Exportaciones no Tradicionales.

El valor total de las exportaciones CIF de Bolivia en 1976 fue de 624.800.000 dólares, cifra de la que correspondieron a las exportaciones no tradicionales 12.600.000 dólares.

También se ve en los cuadros que el valor total de las exportaciones en 1972 fue de 240.400.000 dólares, cifra inferior en 454.700.000 dólares, en comparación a la proyectada para este año. La diferencia correspondiente a la exportación no tradicional se espera que sea de 68.800.000 dólares (la de 1972 fue de 24.700.000 dólares).

Escasez de cemento paraliza obras comunales en La Paz

La Alcaldía de La Paz informó ayer que varias obras comunales, que tienen carácter de urgencia porque deben ser concluidas antes de la próxima época de lluvias, se encuentran paralizadas debido a la escasez de cemento.

Se dijo que el perjuicio y demora en la ejecución de los trabajos fueron observados ayer por el oficial mayor técnico de la comuna paceña Adolfo Navarro durante una inspección realizada a las obras que se realizan en la ciudad.

Entre esas obras, Navarro mencionó la pavimentación de la avenida Tejada Sorzano. La empresa AZCUI recibió una llamada de atención por la demora en los trabajos que realiza en el viaducto de la misma avenida, se dijo por otra parte.

VIVIENDAS CLANDESTINAS

Se reiteró ayer en la Alcaldía que el 25 de este mes vence el plazo concedido para que los propietarios de edificaciones clandestinas legalicen las mismas con la aprobación de planos.

Se advirtió que, en caso de no ser legalizadas esas viviendas, la Municipalidad adoptará las medidas establecidas en la ordenanza Nº. 092 de 25 de agosto de 1976.

Alcaldía recaudó en julio $b. 24.900.000 por impuest

Las recaudaciones municipales alcanzaron a $b. 24.900.000, con un excedente de $b. 600.000 sobre la recaudación obtenida en junio, según informaron ayer funcionario de la Dirección de Finanzas d Alcaldía.

Las autoridades dijeron ello es una muestra de eficiencia de los mecanismo recaudación "y el sentido responsabilidad de los c tributyentes, para cumplir sus contribuciones tributari

CONTRATOS DE TRABA

El Alcalde Mercado cribió en los últimos días tratos de ejecución de o públicas por un monto de $b. 435.000, según informa funcionarios de la Munici dad.

La empresa constru "Rolhuan" se comprometió la Municipalidad a realizar bajos de alcantarillado plu sanitario en la calle Colon entre Boquerón y Zoilo Fl por la suma de $b. 195.925. contrato especifica que obras deben estar termin en el plazo de 43 días, a part la fecha.

La firma Ma Peñaranda Aguilar f contrato con la Alcaldía plantar once mil árbol namentales en plazas, p avenidas, y calles de la ci de La Paz. El contrato est que esa cantidad de árbole be estar plantada hasta oct de este año, por el precio d 240.000,00.

FELICITACION

El Comité Cívico Pa Femenino, presidido por la Elizabeth de Céspedes, una nota al Alcalde Mercado, mediante la expresa su satisfacción "p programa de acción com realizado en beneficio desarrollo de La Paz".

El documento en una de partes, expresa: "Ha ca gran satisfacción entre socias del Comité Cívico Pa Femenino, como en el resto ciudadanía, el informe que sus colaboradores han pue como el mejor homen nuestra ciudad en las fe julias".

Avión de combat de la FAB sufri ayer accident

Un avión de combate de FAB, T-33 de propulsión chorro, se estrelló ayer en proximidades de Villa Ad en El Alto, a poco de leva vuelo, según sector vecinos de ese informa banizado. La informaci pese a los requerimientos PRESENCIA, no fue c firmada por las autoridades la Fuerza Aérea, pero tamp negada.

Según la vers proporcionada por vecinos la zona, el T-33, al leva vuelo, perdió el tren aterrizaje. El avión intent aterrizaje de emergencia y estrelló contra la ma seguridad de olímpica de esa ciudad. pista que, en cierta med contuvo a la aeronave, desp de haber planeado unos 50 tros.

El accidente, ocurr hacia las 10 horas de ay pudo tener consecuencias tales, ya que a poca distan pasaban clases decenas de ños que asisten a la escuela Villa Adela y muchas fami se encontraban en el inte de las casas de esa banización.

No se conoce si el piloto la nave sufrió heridas.

Conservar es economizar

(En el hogar o en el negocio)

y lo mejor para conservar es congeladoras

Electrolux

(como toda buena ama de casa y todo buen comerciante lo sabe)

en la variedad de medidas y capacidades de la congeladora ELECTROLUX hay un modelo exactamente para sus necesidades

Representantes y distribuidores exclusivos

HANSA Ltda. La firma boliviana de su confianza con 70 años al servicio del país

DEPARTAMENTO MERCADERIAS TEL. 50878 Yanacocha esq. Mercado

Sucursales: COCHABAMBA-ORURO-POTOSI-SANTA CRUZ-SUCRE-CAMIRI-TARIJA-ATOCHA-TUPIZA-VILLAZON-TRINI

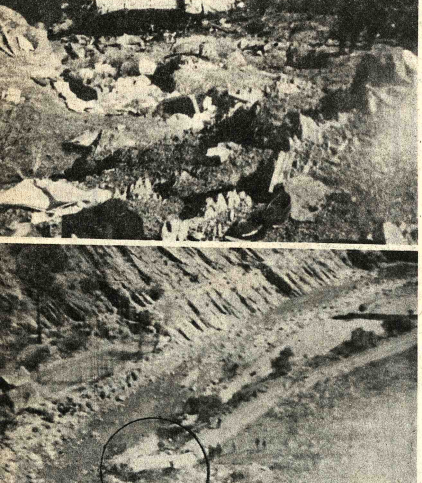

ACCIDENTE DE LLOKALLA.- La falta de previsión del conductor y el exceso de pasajeros fueron las causas principales del accidente ocurrido la semana pasada en la zona de Llokalla, a 18 kilómetros antes de llegar a la ciudad de Potosí, informó la Dirección General de Tránsito después de recibir el informe técnico. El vehículo de la Flota "15 de Abril" era conducido por Adhemar Alemán. Al pasar por la zona del accidente, el coche iba excesivamente ladeado, lo que provocó un desequilibrio, provocando su desbarrancamiento. El vehículo rodó 196 metros y dio nueve vueltas. Como efecto del accidente murieron 31 personas y 16 resultaron heridas. En las fotos pueden apreciarse los destrozos del coche y el fondo del barranco en donde quedó la flota.

Asociación de Estudio e Investigación Odontológica (A.D.E.I.O.)

Saluda a los distinguidos colegas y amigos argentinos Drs. ILDEFONSO ISHIKAWA Y HUGO ROSETI deseándoles éxito en el curso de ODONTOPEDIATRIA que actualmente dictan para los colegas odontólogos de la ciudad del valle.

Igualmente hacemos extensiva nuestra felicitación a los directivos de A.D.E.I.O. Cochabamba por la inquietud e interés por la superación científica.

La Paz, 10 de Agosto de 1977

LA DIRECTIVA

"OH LINDA LA PAZ"

H. MUNICIPALIDAD DE LA PAZ TRANSPORTE DE CARNE

Se comunica a los propietarios de vehículos de transporte de carne que, en cumplimiento a disposiciones municipales, tienen la obligación de recabar la autorización correspondiente del Departamento de Saneamiento Urbano (Calle Bueno 182 frente a Y.P.F.B.) hasta el 15 del presente mes indefectiblemente, para poder realizar sus actividades.

El transporte de carne en vehículos que no estén autorizados, será sancionado según lo establecen las Ordenanzas Municipales respectivas.

La Paz, 9 de agosto de 1977

PRESENCIA en las villas miseria de Buenos Aires

Autoridades argentinas y el caso de los que no tienen radicatoria

Por Carlos Andrade Q.
(Enviado Especial)
(V)

¿Cuántos de los 280.000 habitantes de las villas miseria de Buenos Aires son bolivianos? Esta es otra de mis preguntas que quedó sin respuesta satisfactoria.

De una información de la Comisión Municipal de la Vivienda de esta capital, según la cual el porcentaje de argentinos en las villas alcanza al 49 por ciento, se puede deducir que los extranjeros llegan a alrededor de 137.000 personas.

Pero entre éstas hay quienes son de nacionalidad paraguaya, chilena y uruguaya, cuyo número no es posible precisar y por consiguiente conocer la cantidad de bolivianos en todas las villas.

Otra de mis preguntas estuvo encaminada a saber el número de bolivianos indocumentados en las villas. El Embajador Alberto Guzmán Soriano respondió: "Diría que todos están documentados". Por su parte, el Director Nacional de Migraciones, Cnl. (r.) Remigio Azcona, ante este Enviado Especial y el Corresponsal de "Los Tiempos" de Cochabamba en Buenos Aires, Francisco Anaya, dijo: "El mayor número de bolivianos documentados no es el formado por bolivianos".

EXPLOTACION

Admitiendo que el número de bolivianos indocumentados es cada vez menor, no por eso deja de ser lamentable la explotación de que esos pocos son objeto de ciertos empleadores que les pagan salarios inferiores y les niegan los beneficios sociales legales.

De la existencia de esa explotación saben las autoridades argentinas, explotación de la que son también víctimas los que habiendo llegado a Argentina como turistas y habiéndoseles vencido "el término de permanencia de hasta noventa días", se han convertido en residentes ilegales.

El número de éstos - procedentes de varios países- parece haber ido en aumento, tanto que, según Azcona, desde junio último "han sido rejustadas las multas para todas las empresas y alojamientos que admiten a dichas personas".

UNA PROHIBICION

Hasta octubre del año pasado, los turistas, los trabajadores temporales y los que ingresaban "en tránsito vecinal fronterizo", al vencimiento de sus plazos de permanencia en Argentina, podían tramitar en ese país su radicación temporaria que posteriormente podían cambiarla con la radicatoria definitiva.

Según la explicación hecha a PRESENCIA por el nombrado Director de Migraciones, "desde el 1º de octubre de 1976 ya no se hacen cambios de calificación a los que ingresan como turistas, como trabajadores temporales o en tránsito vecinal fronterizo".

Eso quiere decir que "las personas protegidas con dichas calificaciones, al vencimiento de sus respectivos plazos de permanencia, tienen que abandonar la Argentina y si no lo hacen se convierten en residentes ilegales y pasibles de ser puestos en la frontera respectiva". Desde esa fecha, los trámites de radicatoria se los hace ante los Consulados de los respectivos países.

"Si un turista o un trabajador temporal -explicó Azcona- desea quedarse en Argentina, tiene que regresar a su país de origen e iniciar en el Consulado más cercano los trámites de su radicatoria".

Esta disposición no parece ser conocida por los pobladores de las villas, los cuales habiendo llegado hasta Buenos Aires con una de las mencionadas calificaciones, decidieron quedarse en ellas pero como residentes ilegales.

FACILIDADES

Tampoco parecen conocer las facilidades de radicatoria que aún subsisten para los extranjeros que ingresaron antes del 1º de octubre del año pasado y no tienen regularizada su documentación de residencia.

El Director de Migraciones hizo esta explicación a PRESENCIA: "Los que han ingresado antes del 1º de octubre de 1976 y están ilegalmente, pueden iniciar sin temor de ninguna clase sus trámites para arreglar su situación migratoria en la Dirección Nacional de Migración de Buenos Aires, en las Delegaciones del interior, en las Gendarmerías Nacionales también del interior, en la Prefectura Naval Argentina y en las Delegaciones Federales del interior".

"A los que en esa situación están en Buenos Aires, lo que les pido es que no vengan en avalancha los lunes, como semanalmente ocurre, sino que vengan escalonadamente, porque estamos imposibilitados de atenderlos, a todos, en un mismo día".

A esos extranjeros, según su explicación "se les da un plazo de 150 días para que consigan la documentación exigida para su radicatoria y se les otorga un documento de Residencia Precaria que les habilita para trabajar y desplazarse por el territorio argentino". Advirtió que ese plazo será posteriormente abreviado, pues, "consideramos que es demasiado".

Tales son las disposiciones dadas a conocer a PRESENCIA por el Director de Migraciones de Argentina, disposiciones que -repito- no parecen ser conocidas por los interesados que viven en las villas miseria de Buenos Aires.

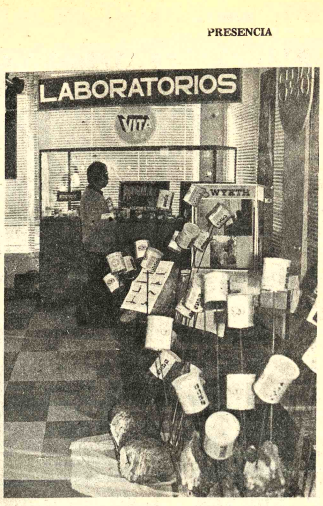

EXPOSICION.- La fotografía corresponde a uno de los stands de la exposición de productos farmacéuticos que se exhibe en la Casa de la Cultura, con motivo de la realización del Séptimo Congreso de Pediatría.

Diarrea y otros males transmisibles diezman población infantil cruceña

La diarrea es la principal causa de morbilidad y mortalidad infantil en el área de Santa Cruz. Junto a otros males infectocontagiosos, diezman a la niñez en ese distrito, no obstante que son prevenibles y curables, se informó ayer en el congreso nacional de Pediatría, que se desarrolla en La Paz.

Los datos están consignados en un estudio epidemiológico que ha enviado a ese congreso la Sociedad de Pediatría de Santa Cruz, por intermedio de sus delegados, cuya relación fue hecha ayer por el Dr. Augusto Rodríguez Valdez.

El contenido de ese trabajo, realizado en base a consultas externas en el área urbana y rural de Santa Cruz, motivó la atención de los congresistas, varios de quienes expresaron su complacencia por el empeño demostrado y por que es demostrativo de los agudos problemas sanitarios que se confrontan allí.

Como en otros congresos médicos, ha quedado demostrada la extrema insuficiencia de los servicios sanitarios, no obstante que el Ministerio de Previsión Social y Salud Pública reitera continuamente que una de las principales preocupaciones del gobierno es la preservación del capital humano, especialmente de la niñez.

El estudio epidemiológico de Santa Cruz, al establecer que la diarrea es la principal causa de enfermedad y mortalidad de niños en dicho distrito con una tasa de 42,8%, con afección principal de menores de un año, sitúa en segundo lugar a las infecciones respiratorias altas, con 35% de incidencia en los menores de cuatro años.

Estos datos corresponden a la gestión 1975-1976, en los que se inserta en tercer lugar el sarampión, con 3,9% y siguen coqueluche, meningitis, poliomielitis y otras enfermedades.

CONCLUSIONES

Las conclusiones obtenidas en el referido estudio establecen varias causas para esta alta incidencia de enfermedad y mortalidad infantiles, entre las que se mencionan las condiciones ambientales y las económicas que, en este último caso inciden para que la gente no cuente con buenos medios de vida y se produzca la desnutrición.

Se destaca también el hecho de que el desarrollo económico de Santa Cruz, en varios órdenes y sectores no corre paralelo y uniforme con los requerimientos sanitarios, sino que hay una desproporción considerable que tiende a ser cada vez más peligrosa.

Otro detalle significativo que se anota es que, no obstante que la mayoría de las enfermedades infectocontagiosas son reduebles, controlables o erradicables, esto no ha sucedido, porque no hay la suficiente persistencia en las campañas preventivas.

Este hecho es más demostrativo en el caso de la malaria o paludismo, enfermedad que hasta hace unos años era considerada erradicada, pero que ahora se expande cada vez más, con mayor incidencia en las áreas rurales.

Se insiste en que las vacunaciones deberán ser la medida inmediata a practicarse con buena conservación, adecuada administración técnica, provisión oportuna y continua y cobertura suficiente en las mismas.

Las campañas de educación e información a la gente ocupan especial importancia en el mencionado estudio epidemiológico, así como la provisión de una apta infraestructura sanitaria que contemple provisión de agua potable, alcantarillado, deposición de excretas, buena recolección de basuras y desechos, hospitales, postas sanitarias y otros.

RECOMENDACIONES

El estudio en cuestión hace las siguientes recomendaciones:

1.-Solicitar al Ministerio de Salud el ajuste de sus mecanismos de vigilancia epidemiológica, relativo a las enfermedades transmisibles, así como un efectivo enfoque preventivo a corto, mediano y largo plazos.

2.-Hacer del Banco Nacional de Vacunas un organismo eficaz y operante, a nivel nacional y regional.

3.-Que los servicios de bioestadística suministren al cuerpo médico en general los resultados obtenidos, por lo menos cada seis meses o, en caso de imposibilidad, que se propenda a la descentralización parcial de este servicio, de modo que cada distrito conozca su realidad epidemiológica con la debida oportunidad.

4.-Equipar adecuadamente las postas sanitarias y hospitales existentes para que puedan cumplir no sólo funciones asistenciales sino también las de prevención, promoción y fomento de la salud, además de las de investigación.

PRODUCTOS PARA NIÑOS.- Otra vista de la exposición de productos farmacéuticos y alimentos para niños que se realiza en la Casa de la Cultura.

Reforma Agraria adoptó medidas pa garantizar la tenencia de tierras

El Servicio Nacional de Reforma Agraria ha puesto en vigencia una serie de disposiciones para consolidar la posesión de tierras entre los campesinos que estaban amenazados de perderlas por acciones judiciales de los expropietarios, informó el Presidente de ese organismo, coronel Casto Arteaga.

Dijo que después de las denuncias formuladas ante el Jefe del Estado, y las instrucciones impartidas por el mismo a través del Ministerio de Asuntos Campesinos y Agropecuarios, el Servicio de Reforma Agraria emitió una "Resolución de Sala Plena", en la misma ciudad de Cochabamba.

En declaraciones a PRESENCIA, Arteaga señaló que "esta disposición interna en su parte resolutiva dispone la validez total y absoluta de las tramitaciones agrarias en favor de los campesinos".

De acuerdo con las denuncias de la Confederación Sindical de Trabajadores Campesinos de Bolivia, en el último tiempo, la Justicia Ordinaria del país procesa "centenares" de juicios en contra de los campesinos. El secretario de la citada confederación, Oscar Céspedes, sostuvo que "en Cochabamba y Potosí los latifundistas pretenden desalojar otra vez a los campesinos".

Arteaga confirmó esa opinión, pero dijo que después del último 2 de agosto había instruido a los funcionarios de Reforma Agraria, a nivel nacional, "cortar todos los abusos que en base a expedientes judiciales alientan personas ajenas a la actividad agraria".

Los representantes regionales de este organismo han recibido las instrucciones textuales que curso la Presidencia de la República para suspender esos juicios.

LOS HECHOS

Los dirigentes campesinos, sin mayores aclaraciones, se quejaron de que la Justicia Ordinaria "atiende la demanda de los ex latifundistas", y PRESENCIA pudo establecer que, efectivamente, los Tribunales Ordinarios de Potosí (Norte) y Cochabamba procesan esas demandas porque "están dentro de marcos legales".

Los asesores jurídicos de Reforma Agraria admitieron que los ex propietarios de tierras afectadas por la reforma agraria recurren a estipulaciones jurídicas como los "derechos sucesorios", "desajojo" o "deslinde", para iniciar juicios en contra de los campesinos instalados en haciendas que les pertenecieron hasta 1953 o posteriores años.

Arteaga dijo que "en efecto, esas formas jurídicas no están comprendidas dentro de la Ley de Reforma Agraria y a veces nuestra acción se ve limitada".

En la práctica, sin embargo, la situación no es tan problemática, porque los representantes estables en el interior han podido verificar que los juicios que han puesto en marcha los ex propietarios "buscan sólo aprovecharse de la ingenuidad o desconocimiento de las leyes por parte de los campesinos".

En Cochabamba y el norte potosino, algunos campesinos se impusieron la norma, en agradecimiento, de "hacer firmar sus títulos ejecutoriales por los ex propietarios de las tierras". Esa costumbre resultó perniciosa, porque se convirtió en una "exigencia condicionada" por la cual los ex hacendados comenzaron a recibir "pagos en efectivo o en especies".

La mayoría de los campesinos observaron sin mayor argumento las exigencias de sus ex patronos, quienes, en los dos últimos años, demandaron la intervención judicial con algún éxito, en base a las normas señaladas anteriormente.

El Presidente de Reforma Agraria destacó que "los campesinos no necesitan de ninguna firma de los ex propietarios, porque el título ejecutorial es otorgado por la Presidencia de la República, luego de un largo trámite de tipo jurídico y observando todas las leyes vigentes sobre la materia".

Por lo demás, Arteaga apoyó el criterio generalizado de que la Justicia Ordinaria "no puede revisar procesos concluídos" y calificó de "justos" los reclamos que en ese sentido han hecho los campesinos. Considera que las situaciones conflictivas que se han presentado serán sup en las próximas semana

NUEVOS TITULOS

A requerimiento de PR CIA, informó, por otra que "continúa normalm concesión de nuevos ejecutoriales", aunque último tiempo se han pres ciertos retrasos "por fa material impreso".

Los títulos ejecutoriale impresos en material e que es importado, y ac tualmente se encuentra existencias de la Aduana

La estadística de R Agraria demuestra que la bución de tierras a campe empresas agropecuari país registrará, este año, disminución con campa años anteriores. En t distribuyeron 3.938.98 tareas, que beneficiaron personas.

En 1975 esa cifra fue su La distribución de hec alcanzó a 4.261.268.

Desde la implantación Reforma Agraria en 1953 el año pasado, el Estad tribuyó 26.397.419 hectár todo el territorio nacion mayor incidencia en el or los valles.

Habrá sumario informativo sobre opiniones del Cónsul en México

El Canciller de la República informó ayer a la Conferencia Episcopal que se ha ordenado la iniciación de un proceso informativo en torno a las declaraciones vertidas por el Cónsul General de Bolivia en México quien manifestó públicamente su apoyo al Arzobispo francés, Mons. Marcel Lefebvre. Esas declaraciones aparecieron en el periódico "El Sol", de la capital mexicana, a través de una carta del cónsul a propósito de la gira que realizó por América del Sur aquel prelado. A raíz de esa carta, el Secretario General de la Conferencia Episcopal, Mons. Alejandro Mestre, dirigió una nota al Canciller, quien ayer le respondió en los siguientes términos:

A Su Excelencia
Mons. Alejandro Mestre , s.j.
Obispo Auxiliar de Sucre,
Secretario General de la CEB
Presente.

Excelencia:

Respondo a su atenta comunicación Nº 2068/77, del día de ayer, relativa a las declaraciones que habría hecho el señor Oscar Céspedes Valenzuela, Cónsul General de Bolivia en México, apoyando las actitudes del Obispo Lefebvre.

Como ya le informó el señor Subsecretario General telefónicamente ayer la Cancillería, inmediatamente después de conocer la publicación de "PRESENCIA", dirigió al Cónsul Cuellar cablegrama en que, expresándole desde ya la extrañeza del Ministerio inconsulta actitud, le pi plicaciones sobre el caso, opone flagrantemente buenas relaciones exis entre la Sede Apostólica Gobierno Nacional.

Adjunto copia del cionado despacho.

No cabe duda qu desacertadas manifest del señor Cuéllar sólo ex su particular opinión, como él lo enmendó el al ble error de vertirlas ab de su condición de C General Boliviana en Méx cancillería, luego de un su proceso informativo, toma determinaciones que el consejo, en resguardo a dicional política de ami respeto hacia la Santa Se

Le ruego, Excel transmitir los conceptos nota a la V Conferenci copal de Bolivia, junto c expresiones de mi má respeto y consideración.

(Fdo). Gral Div Aé Adriázola V.—Minist Relaciones Exteriores y

Programa automotriz

Bolivia quiere llegar a acuerdos con Perú

LIMA, 9 (LATIN).- El enviado de BOLIVIA ant Pacto Andino,Willy Vargas, dijo hoy antes de viajar a país que pasado mañana, Perú debe llevar a Bogotá respuesta a las observaciones que se hicieron a su plan sobre el programa de producción y comercio subregiona automotores.

Agregó que en la reunión andina realizada en Caracas Perú se le presentaron cuatro esquemas conducentes a resolución de sus observaciones a la programación.

El jueves se reunirán en la capital colombiana los presentantes del Pacto Andino, compuesto por BOLIV Colombia, Ecuador, Perú y Venezuela, y también lo hará directorio y la asamblea de la Corporación Andina de mento (CAF), organismo financiero de la organizac según anuncio Vargas.

Perú considera que el cupo que se le concedió en programa de automotores no contempla sus intereses pidió participación en los cupos de Ecuador, en automóvi y de BOLIVIA, en camiones.

Vargas dijo que su país tiene "la mejor disposici para llegar a un acuerdo con Perú para la producción c junta de un camión de 4,5 toneladas, o reemplazar e asignación por la fabricación de palancas de cambio velocidad.

En la conferencia de prensa ofrecida esta mañana en aeropuerto internacional "Jorge Chavez", dijo: "l nuestra parte (BOLIVIA) no hay ningún inconveniente entrar en arreglos con el Perú".

En Caracas cada país presentó y Perú una alternativ esquema, tras su planteo de que tendría déficit en la bala comercial si pone en marcha la asignación de automotor concedida.

La semana última, Vargas y el delegado de Venezu Reinaldo Figueredo, visitaron al Presidente Franc Morales Bermúdez, quien les prometió que el gobie peruano pondrá su mayor "voluntad política" para que Pacto Andino continue su ascendente marcha de tegración.

Morales Bermúdez dijo que Perú pondrá todo de parte y lo que fuere necesario "para superar el impas presentar fórmulas que signifiquen en realidad caminos solución".

De acuerdo con un cuadro proyectado por la junta Pacto Andino, órgano técnico, Perú necesitará en 1985 total de 39 mil automóviles pequeños de 1.000 a 1.500 timetros cúbicos, cuya fabricación le ha sido asignada Ecuador y Colombia. A los peruanos se les encargó el mado de vehículos de entre 1.500 y 2.000 centímetros cúb de cilindrada.

Código de Comercio entrará en vigor en enero de 1978

El primer día del próximo año de 1978 entrará en vigencia el nuevo Código de Comercio, elaborado por el Ministerio de Industria y Comercio informó al Consejo de Economía y Planeamiento (CONEPLAN) el coronel Carlos Rodrigo Lea Plaza.

El Ministro señaló que el nuevo instrumento legal será puesto en vigor de acuerdo a una recomendación hecha anteriormente, para facilitar que la Cámara Nacional de Comercio y algunas instituciones y personas interesadas, tengan la oportunidad de presentar sus comentarios o sugerencias en torno a la nueva ley que regirá la actividad comercial en el país.

CONEPLAN en su última reunión consideró, por otra parte, el pedido de homologación de una resolución administrativa emanada del Instituto Boliviano de Seguridad Social (IBSS), autorizando a la Universidad de San Simón, de la ciudad de Cochabamba, la gestión de los regímenes del seguro social obligatorio y la administración del seguro social complementario, con carácter provisional y por delegación de la Caja Nacional de Seguridad Social, hasta que se establezcan las bases para el funcionamiento del Seguro Social Universitario Boliviano.

Se explicó que la administración de los regímenes mencionados estará a cargo de un ente rector de carácter público, con personalidad jurídica y autonomía de gestión sujeta al control de la C.N.S.S. el I.B.S.S. y la tución del Ministerio de Previsión Social y Salud Pública. Este Consejo directivo estará integrado por un representante estatal que actuará como presidente, un representante de la Universidad de San Simón, otro de los trabajadores docentes y administrativos y el director ejecutivo con voz y sin voto.

PIEDRA CALIZA

CONEPLAN emitió un dictamen favorable sobre el proyecto de Decreto Supremo mediante el cual se encomienda al Comité de Obras Públicas de Santa Cruz, la administración y explotación de los yacimientos de piedra caliza y arcillas existentes en el cerro Yacuses, ubicado en la provincia Chiquitos del Departamento de Santa Cruz, según se informó.

Los mencionados yacimientos, de acuerdo a la versión oficial, se encuentran dentro de un área de 2.325 Km2 de extensión.

CONDECORACION.- El Prefecto de La Paz, Tcnl. Mario Oxa Bustós, impuso ayer la condecoración "Mariscal Andres de Santa Cruz" en el grado de Comendador al Instituto Francés de Estudios Andinos, al Embajador de Francia, Jean Barthelemi Morel, en acto que se cumplió a las 16:00 horas en el salón de actos prefectural, presenciaron la ceremonia varios agregados culturales y otros invitados.

El Prefecto Oxa hizo resaltar la personalidad del Mariscal Andrés de Santa Cruz, en homenaje a quien se creó la condecoración citada y así como la labor que ha cumplido y cumple el Instituto Francés de Estudios Andinos, y el sentido de cooperación y amistad que ha brindado Francia a Bolivia, razones por las que dijo que fue conferida dicha distinción.

Por su parte, el Embajador Barthelemi Morel, expresó su complacencia por ese hecho, el que interpretó como un gesto de verdadera amistad hacia Francia. Al agradecer se refirió a los programas de cooperación franco-boliviana y dijo que con voluntad y comprensión es posible obtener mayores logros en estos aspectos y consolidar más los vínculos de amistad y cultura.

PRESENCIA
Juvenil
PRESENTA EL JUEVES 11 DE AGOSTO:

AGUA... ABUNDANTE AGUA
- Portada

OPINA LA JUVENTUD
- Desnutrición afecta al 70% de la población boliviana
- Contesta a: Por favor escúchame! ¡
- Algo más sobre el problema de la desnutrición

APRENDAMOS A ESCRIBIR (XX)
- Por los profesores universitarios Mario Frías y José Mendoza

ADIOS COMPAÑEROS
- Sentido homenaje a dos universitarios fallecidos en reciente accidente

PRIMERA JORNADA DE ORIENTACION VOCACIONAL
- En Tarija

TERCER CURSO SUDAMERICANO DE PINTURA ESCOLAR
- Ultimo plazo para entrega de trabajos: 20 de agosto

COMO VEO A MI BOLIVIA
- Cómo ven a su país cuatro jóvenes bolivianos...
- Qué piensan acerca de su patria...
- Cómo la sienten . . qué problemas y defectos le encuentran.

FORMACION DEL HOMBRE AL SERVICIO DE LA SOCIEDAD
- Yo y la sociedad
- Proyecto de vida - Valores - Vocación cristiana: oblación constante - Testimonio: compromiso en la acción

CHUQUIAGO
- Bases para un concurso sobre cine-debate a nivel nacional

VENTANA A LA ACTUALIDAD

BOLIVIA JUVENILMENTE DEPORTIVA
- Historia de los juegos bolivarianos

TODO POR UNA BROMA
- La otra cara de las drogas por Narco

CHUQUIAGO: VIVIR PARA LUCHAR
- Comentario a la película

FOTO-LENGUAJE
- Reflexiones sobre: Juventud en torno a una fogata

MUSICA JOVEN
- Por Iván Tavera (Cito)

EL JUEGO DEL SABER

OJO AL DETALLE
- Por Julio Arce

ENTRETENIMIENTOS
BIBLIOGRAMA
AMISTADES.

¡Siempre ágil...siempre juvenil..!

COMUNICADO DEL SERVICIO NACIONAL DE TRANSITO

La Jefatura Departamental de Tránsito comunica a los señores postulantes a conductores profesionales y propietarios de vehículos en general las siguientes disposiciones.

1.- Los señores postulantes a conductores profesionales que hubiesen realizado el curso reglamentario, rendido y aprobado exámenes teóricos llevados a cabo los días 20 y 21 del pasado mes. Deberan informarse sobre la ULTIMA LISTA faccionada (CUARTO GRUPO), por la Jefatura Departamental de Tránsito.

Las pruebas prácticas de conducción para el CUARTO GRUPO HAN SIDO PROGRAMADAS PARA EL DIA LUNES 15 DEL MES EN CURSO.

Las listas se exhiben en el Departamento Nacional de Relaciones Públicas de la Dirección General de Tránsito.

Los exámenes se llevaran a cabo a partir de Hrs. 08:00 a.m. en la zona de Rio Seco (Alto La Paz).

2.- INSPECCION DE VEHICULOS.- Se comunica a todos los propietarios de vehiculos en general que la INSPECCION DE VEHICULOS POR EL SEGUNDO PERIODO, se llevará a cabo a partir del 18 del presente mes, en los lugares ya establecidos para el efecto.

La Paz, 9 de Agosto de 1977

EL DEPARTAMENTO NACIONAL
DE RELACIONES PUBLICAS

SERVICIO NACIONAL DE TRANSITO
DEPARTAMENTO DE RELACIONES
PUBLICAS

La Paz - Bolivia

Ministerio de Asuntos Campesinos y Agropecuarios
Instituto Nacional de Colonización
Proyecto Desarrollo de Tierras Sub Tropicales-San Julián-Chané Piray Inc-Usaid-511-T-050

CONVOCATORIA A PROPUESTAS Nº 5/77

El Instituto Nacional de Colonización invita a las Firmas Constructoras de primera, segunda y tercera categoría inscritas en la Cámara de Construcción, a presentar sus Propuestas para las siguientes construcciones en la Zona de Chané-Independencia-San Julián.

1.- Construcción de oficinas, auditorio y cafeteria, superficie 345 m2.
2.- Construcción de Posta Sanitaria y vivienda Medico, superficie 100 m2.
3.- Construcción de Almacén, superficie 84 m2.
4.- Construcción de Taller de Reparaciones y Garajes, superficie 155 m2.
5.- Construccion de Tanque Elevado de hormigón armado, capacidad 10.000 litros.

El Pliego de Especificaciones podrá adquirirse en nuestras oficinas del edificio Francisco Bueno, calle Junin esquina Indaburo Nº 1183, 4to. piso Proyecto San Julián al precio de $b. 800.00.

Las Propuestas deberan ser presentadas en la dirección indicada en sobre cerrado, lacrado y sellado llenando las formalidades de Ley, hasta horas 15 y 30 del día 29 de agosto de 1977.

La Paz, Agosto 1977

Cnl. Ciro Mealla Moreno
Director a.i. del
Instituto Nal. de Colonización

Bolivia y el...

(Viene de la página 3)

apoyo en el Consejo a nu planteamientos de reaj periódicos de la escal precios. Aquí es opo recordar que desde Nacionalización de las Mi el establecimiento de diciones de estaño en el pa no contamos con el apoy Gran Bretaña para nue demandas dentro del Co Por otra parte, los produc de bajo costo, como Malayas, Thailandia Indonesia continúan ligad los intereses británicos. B tiene también que ligar intereses a los de una pot que pese en el mundo.

Finalmente, la Nueva Bo dueña soberana de yacimientos estañíferos sus propias fundiciones, ti camino libre y abierto convertirse en el principa ductor de estaño, no sólo hemisferio Occidental, sino mundo entero puesto que potencial minero aún no ha adecuadamente prospecta menos explorado. Los n conductores de esta B única dueña de sus re minerales, disponen de lo dios para asociarse beranamente con un económicamente poderos los Estados Unidos.

Exposición en Amberes

Cuarto centenario de Rubens

AMBERES, BELGICA, 9 (FP)--Alcumplirse 400 años de nacimiento y 337 de su uerte, el pintor holandés edro Pablo Rubens reaparició unfalmente en Amberes, en a atmósfera de kermesse gna de la mejor tradición amenca.

Desde el mes de junio último con motivo de celebrarse el Año Rubens" la ciudad de mberes, y su puerto, viven ndientes de la resurrección en espíritu de sus compatriotas, l autor de "El Juicio de arís", "La adoración de los eyes Mayos" y "Las tres racias".

Todos los cafetines del erto y todos los bares del ntro, están al servicio del lto del gran pintor flamenco, que sólo sirven cerveza a lo ubens y medias lunas a lo ubens, mientras las confiterías venden toneladas de medallones de mazapan a lo Rubens.

Este despliegue de publicidad, que cubre no sólo Amberes, sino toda Bélgica, en forma alguna habría desagradado a Pedro Pablo Rubens, quien, gracias, entre otras cosas, a su genio y al extraordinario manejo del color y de la forma, era ya célebre en su tiempo.

Además de sus condiciones como creador, Rubens era un hábil hombre de negocios y un experto en obras de arte, al que todos los grandes de su tiempo consultaron.

También fue un entusiasta coleccionista de cuanta curiosidad le interesaba, un diplomático al que se le encargaron varias misiones secretas para lograr una paz imposible, lo que le permitió admirar, sin desembolsar un centavo, los Tizanos de la Corte Española.

Cuando Rubens se cansaba de la fastuosa vida cortesana en Bruselas, se retiraba a Amberes, para gozar de la tranquilidad de su vieja casa patricia, frecuentada por sus amigos, el más intimo de los cuales era Jean Breughel, "El Alerciopelado".

A las puertas del Museo de Amberes, ahora se concentra la multitud, que espera poder entrar a las salas donde admirará la exposición Rubens, no sin antes observar, con atención el "Carro de la Victoria", dibujado por el pintor para celebrar las victorias españolas contra los holandeses, en Kalo y contra los franceses en Saint-Omer.

En la plaza del Museo de Amberes, en este carro restaurado se ubican los amigos de Rubens: personajes de madera pintada, de doble rostro como el Dios Jano, que recuerdan a no pocos cuadros de Picasso.

La multitud, por la cual Rubens trabajó en vida, podrá apreciar en 1977, las obras juveniles del pintor, que había organizado las suntuosas fiestas del Duque de Gonzaga, en Mantua, así como el fruto de sus tareas de arquitecto y decorador de los actos que se celebraron en Amberes, con motivo de la entrada en esta ciudad del Cardenal -Infante Fernando de España.

Para recibir al nuevo gerente de los Países Bajos, Rubens decoró toda la ciudad, con arcos de triunfo de "grandiosos efectos", según la opinión de sus contemporaneos.

Es así como, la enorme publicidad emprendida en Bélgica para el Año Rubens condujo al Museo de Bellas Artes de Amberes, más de cien mil visitantes en un mes.

Muchos de los que concurren a la exposición Rubens de Amberes, jamás habían entrado en un museo y esa es quizá la razón por la cual parecen intimidados y recorren las salas con respetuosa unción, para valorar, por primera vez en su vida, los cuadros del maestro del color, de las formas y de la luz.

El año Rubens reunió varios centenares de los mejores cuadros de Rubens, transportados a Amberes, desde todos los puntos del planeta y, toda vez que resultó difícil desplazar las grandes telas, se presentó al público un artista intimista, es decir atrayente y conmovedor.

La exposición exhibe "Helene Fourment y sus hijos" prestado por el Museo parisiense del Louvre; otra obra que representa a Rubens con su primera mujer, Isabelle Brandt, procedente de la pinacoteca de Munich, la espléndida "Suzanne Fourment", cuñada por segundas nupcias del pintor, enviada por la Galería Nacional de Londres y el admirable "Rubens y sus amigos de Mantua".

Esta última obra, prestada por el Museo de Colonia, Alemania Federal, traduce la admiración de Rubens por el Tintoreto, así como la influencia que este pintor italiano ejerció en su colega flamenco.

Las colecciones norteamericanas también participaron en la exposición, con lienzos que difícilmente volvera a contemplar el público europeo, tales como el "Retrato de la Marquesa Spinola Doria".

En esta celebración de Rubens no podían tampoco dejar de colaborar los museos de Viena, el Prado de Madrid, el Ermitage de Leningrado y la Fundación Gulbekian de Lisboa, que envió un retrato de pie, tamaño natural, de Helene Fourment, su segunda mujer.

Junto a las telas del maestro, se exhiben sus dibujos y bocetos verdaderos tesoros de la plástica , para lo cual cooperaron, el gabinete especializado del Museo del Louvre, el Albertina de Viena, los museos de Oxford y de Cambridge, que remitieron sus mejores piezas.

EXPOSICION DE TITO KURAMOTO.- El artista crucero aparece junto a una de las obras que expone en la Casa de Cultura "Raúl Otero Reiche" de la capital oriental. La muestra forma parte del programa de festejos del mes de agosto.

Primer Congreso de Cultura Negra se realizará en Cali

CALI, COLOMBIA, 9 (FP).- Las metas y acciones e deben seguir las gentes de el desenvolvimiento ltural del mundo actual, y sus oyecciones futuras se fijarán el próximo Primer Congreso de la Cultura Negra de las éricas aquí, trascendió hoy.

La reunión se desarrollará 24 al 28 de agosto, y por lo menos trescientos delegados de América del Sur, Estados Unidos, Canadá, Europa, Africa y Oceanía confirmaron ya su asistencia.

Uno de los temas centrales se relaciona con el europeo y el aborigen.

Los organizadores del certámen adelantaron que no se pretende esta vez efectuar un simposio más, o de simple arqueo investigativo, "por lo demás importante y necesario para la labor esclarecedora".

Por el contrario, dijeron, se precisarán en la gran familia de investigadores —artistas, escritores, etc.— "las filosofías y objetivos democráticos de la acción científica y social que orienten la creatividad de los negros, mulatos y zambos en las Américas".

Los puntos sobresalientes de la reunión son éstos:

—Pensamiento. Análisis de los fenómenos sicológicos, filosóficos, teológicos, estéticos, morales y religiosos.

—Análisis de los fenómenos históricos, económicos, políticos, sociales (la esclavitud, luchas libertarias, neocolonialismo), producción y tecnologías.

—Análisis de los fenómenos relacionados con las artes académicas y populares, prácticas religiosas, bailes, cantos, lenguaje, etc. Etnia. Mestizaje, castas y clases.

—Análisis de los fenómenos ecobiológicos ancestrales y actuales, y repercusiones en el proceso multiracial y multicultural en el continente.

Pintor Medina Mendieta viaja a Estados Unidos

ALBERTO Medina Mendieta viaja hoy a los Estados nidos para realizar una serie de exposiciones en varios esados de ese país.

El artista boliviano declaró ayer a PRESENCIA que la rimera muestra tendrá lugar en Washington, con un conjunto e 40 óleos.

Medina Mendieta viaja invitado por el Banco Interamericano de Desarrollo; la citada entidad le auspiciará la rimera exposición en la capital norteamericana.

El pintor orureño lleva en total 120 trabajos, entre acuarelas, óleos, grabados y dibujos.

Las obras serán mostradas en varias ciudades norteamericanas -informó Mendieta, quien cumplirá un programa e estudios y conferencias, auspiciado por el Departamento de Estado.

Alberto Medina ha obtenido importantes premios en salones acionales; su obra fue mostrada, en exposiciones individuales colectivas, en Bolivia, países latinoamericanos y europeos.

Actualmente es director de la Casa de Cultura de la Univerdad Técnica de Oruro y profesor de la Escuela de Artes ásticas de su ciudad natal.

Exposiciones

SALA KENACO SHERATON.- Hoy, horas 18 y 30, inauguración de la exposición de pintura de la artista española Carmen Trujillo. Auspicios de la Embajada de España. Av. Arce.

SALON MUNICIPAL.- Exposición de dibujos de Horst Gehrt Rexin. Calle Colón.

GALERIA EMUSA.- Artes Gráficas Contemporáneas de Alemania Federal. Av. 16 de Julio Nº. 1607.

UNIVERSIDAD BOLIVIANA
CONSEJO NACIONAL DE EDUCACION SUPERIOR

REQUIERE DOS SECRETARIAS ESTENODACTILOGRAFAS

Requisitos:
Título de Secretaria Comercial
Velocidad y exactitud en dactilografía
Velocidad en Taquigrafía
Conocimientos generales de Secretariado
Experiencia mínima de dos años
Presentar documentación en Oficina de Personal.
Av. Arce Esquina Pinilla Nº 2606.

COLEGIO ALEMAN

La Promoción 1952, tiene la satisfacción de comunicar que el Profesor Sr. WILHELM RUDOLPH, llegará a La Paz el día Jueves 11 de Agosto, en el vuelo LAB Nº 955 a horas 12.00.

El Presidente del Centro de Ex-Alumnos del Colegio Sr. Jorge Tejada (teléfonos 54959 y 54445), está a cargo de la coordinación de los agasajos a realizarse.

HOY SALE A LA VENTA
Agosto de 1977
Selecciones del Reader's Digest
PUBLICADA MENSUALMENTE EN 30 PAISES Y 13 IDIOMAS

Viaje en el trasbordador espacial ... 33
Informe sobre la sexualidad femenina ... 38
Nuevo padrino de la mafia ... 41
Cina clubles ... 45
Moradores del viento ... 46
Mejore su suerte ... 50
Hassán de Marruecos ... 55
Aparato de todas partes ... 60
Manjares celestiales del Japón ... 62
La polimovia aún sobre demasiados víctimas ... 65
Descanse sin par ... 72
Estar absorto es el secreto ... 76
Saludes personas ... 79
Un francés en Gulag ... 81
Temas de reflexión ... 87
Hamburgo, moderna ciudad milenaria ... 88
Una visión desconcertante ... 94
Mi personaje inolvidable ... 100
Restauración maestra de una obra de Rembrandt ... 104
La tos, remedio infalible ... 110
Un todo nuevo por sus gloras ... 112
Batalla por la paz ... 115
Voltaire, conciencia de una época ... 119
Enriquezca su vocabulario ... 125
Rodolfo de afecto ... 9
¿Adiós fuerzas aquellos animales? ... 13
En un arrecife, a ciegas ... 17
El sándalo ... 23
Noticias del mundo de la medicina ... 29

Secciones de libros ... 127
RAICES
En el mundo local de los blancos ... 119

CORPORACION BOLIVIANA DE FOMENTO

SEPTIMA INVITACION PARA LA PROVISION DE MATERIA PRIMA PARA LA FABRICA DE ACEITES

Se invita a las firmas Nacionales y Extranjeras a presentar ofertas para la venta de 2.000 TM (dos mil toneladas métricas) de semillas de Soya de procedencia nacional o de importación , destinada a materia prima para elaboración de aceite de la Planta de Villamontes.

Las ofertas se recibirán por carta o telex. hasta el dia 22 de Agosto 1977 a horas 12.00 en las oficinas de Secretaria General de CBF. 4to. piso Edificio La Urbana Av. Camacho Nº 1485.

Las ofertas deberán tener una validez mínima de 48 horas y consignar los precios de materia prima CIF. Villamontes.

Asimismo se deberá acompañar una Boleta Bancaria de Garantia de Seriedad de Propuesta, a nombre de CBF, con plazo de validez de 30 días desde la fecha de presentación de oferta. El valor de la misma deberá ser equivalente al 5%o. (cinco por mil) del monto global de la propuesta.

La recepción de semilla de Soya se la realizará bajo normas internacionales de calidad.

La Paz, Agosto de 1977.

ARTE Y CULTURA

Fue creado comit cultural de Oru

ORURO, 9 (PRESENCIA.- Desde principios d presente semana trabaja el Comité Departamenta Cultura, cuyos integrantes fueron posesionados e lemne ceremonia, el pasado viernes, en el Salón Honor de la Comuna por el Alcalde Municipal, Chr Sierra Tovar.

El Presidente de la institución es el doctor Jos Murillo Vacarreza, ponderado escritor e investig La composición del Comité es la siguiente:

Representante de la Prefectura del Departam Carlos Condarco Santillán; de la Alcaldía, pro Nelly Vásquez de Blacutt y Victor Aramayo Manj la Dirección Distrital de Educación Urbana, pro Alberto Guerra Gutiérrez; de la Dirección Departa tal de Turismo, Ramiro del Carpio de la Univer Boliviana Técnica de Oruro, Hugo Murillo; de l poración de Desarrollo de Oruro, licenciado René Céspedes; Armando Jáuregui, de la Dirección de tudes.

El organismo, asimismo, cuenta con perso trabajo científico, conformado por el doctor Au Beltrán Heredia, profesor Luis Guerra Gutiérrez, Antezana y Grover Vega.

Igualmente,cuenta con una Comisión de Apo tegrada por el Rvdo. Padre Mario Laredo, repres te del Obispado de la Diócesis; Mario Lizarazu, Asociación Boliviana de Radiodifusión; Guil Moscoso Bermúdez, del Sindicato de Trabajadores Prensa; Clotilde Calancha Castillo, de la Asociac Bibliotecarios.

El Alcalde Sierra Tovar, durante la posesión, que se creó el Comité Departamental de Cultu catando disposiciones legales que determinan mación de esos entes, para elevar la cultura del boliviano, mediante un trabajo conjunto temáticamente organizado.

El doctor Murillo Vacarreza, Presidente del C señaló que la cultura requiere de vastos horiz Comprendiéndolo así, el gobierno,a través del In Boliviano de Cultura, dio los lineamientos ge para, posteriormente, crear Comités como el de O

Afirmó que el nuevo organismo orureño se tituirá en una verdadera unidad positiva, formad estrategia cultural.

CONDECORACIONES

En el curso de la ceremonia, el Alcalde Munici nombre de la Comuna, condecoró con el "Escu Armas", correspondiente al grado de Servicios En tes, declarándolos "Ciudadanos Notables", al Josermo Murillo Vacarreza; profesor e histo Marcos Beltrán Avila, a quien lo representó el Enrique Vargas Beltrán.

LA SOCIEDAD CORAL BOLIVIANA cumplió una destacada actuación en el reciente Festival Internacional de Coros que tuvo lugar en Santiago de Chile. "Potente sonido en las diversas cuerdas, buena afinación y atinada disciplina en los matices sonoros son sus mejores credenciales", ha dicho el crítico musical chileno Luis Bustos, en la edición del viernes 29 de julio de "La Segunda" de Santiago.

Además de Chile y Bolivia, participaron en el Festival Internacional corales de Argentina, Perú, Ecuador, Venezuela, Brasil y España. La Sociedad Coral Boliviana fue dirigida por José Lanza Salazar.

SUCRE, 9 (PRESENCIA).- En el Paraninfo de la Universidad ofreció un concierto el Conjunto de Jazz de Cochabamba; el programa, seguido con notable interés por numeroso público, fue auspiciado por la Alianza Francesa, Goethe Institut y Universidad San Francisco Xavier.

ACTIVIDAD CULTURAL EN LA PAZ

CONFERENCIA.- Mañana, a horas 19.00, el Sr. Ramiro Fuentes dará una conferencia sobre el tema "El mensaje del Tao". Auspicios de Nueva Acrópolis. Calle Juan José Pérez Nº. 354.

ALIANZA FRANCESA.- Proyección de películas. Jueves 11, "La Bataille du rail"; Jueves 18, "Rendez-vous a Bray"; Jueves 25, "A nous la Liberté". Horas 20.00 Av. 20 de Octubre Nº. 2041.

PEÑAS FOLCLORICAS.- Nueva Naira, calle Sagárnaga Nº. 161, tel. 25736; Kory Thika, calle Juan de la Riva Nº. 1435, tel. 52151; Los Escudos, Av. Mariscal Santa Cruz; El Internacional, calle Ayacucho Nº. 206, tel. 42942.

MUSEOS.- Casa de Murillo, calle Jaen Nº. 666, tel. 26040; Museo Nacional de Arte, calle Comercio, esq. Socabaya; Museo de Etnografía y Folclore, calle Ingavi Nº. 916; Museo de la Policía, calle Junín.

Comité de Obras Públicas Y Desarrollo del Beni (CODEBENI)

Segundo Llamamiento Licitación Nº. 3/77

Habiéndose declarado desierta la primera Convocatoria para la provisión de un Tractor de Oruga destinado al Departamento Agropecuario del Comité, se convoca por segunda vez a las firmas comerciales establecidas en el pais a presentar sus propuestas.

El Pliego de Especificaciones Técnicas puede ser adquirido por los interesados en el Departamento de Contabilidad de la institución ubicado en la planta baja de su edificio sobre la calle "Joaquin de Sierra" Nº. 418 previo pago de $b. 150.- y en la ciudad de La Paz llamando al Teléfono Nº. 29154.

Las propuestas serán presentadas en la Secretaria General del Comité todos los días hábiles y en horario de oficina hasta horas 17:30 del dia 30 de agosto de 1977 en sobre cerrado y lacrado bajo el siguiente rótulo "Comité de Obras Públicas y Desarrollo del Beni".- Licitación Nº. 3/77 Tractor de Oruga.- Trinidad. - Beni - Bolivia.- Calle "Joaquin de Sierra".- Casilla de Correo Nº. 100; las mismas que estarán sujetas a la Ley de Licitaciones Nº. 10120 de febrero de 1972.

Trinidad, 8 de agosto de 1977

RELACIONES PUBLICAS

(Sello:(Comité de Obras Públicas del Beni - Trinidad-Bolivia.

MINISTERIO DE URBANISMO Y VIVIENDA
CONSEJO NACIONAL DE VIVIENDA DEL MAGISTERIO

Comunicado

Se hace conocer a los señores Profesores adjudicatarios de terrenos en la Urbanización "6 de Junio", que el Consejo Nacional de Vivienda del Magisterio (COVIMA) iniciará la construcción de viviendas en la indicada Urbanización, en consecuencia se insinúa a todos los Profesores adjudicatarios recabar las solicitudes respectivas en las oficinas de "COVIMA" Calle México Nº 1790 hasta el día 19 del presente mes.

La Paz 9 de agosto de 1977

GRAN CONCIERTO de JAZZ INTERNATIONAL

con la presentación especial del guitarrista BILL ROSEN.

DOS UNICAS FUNCIONES miércoles 10 y jueves 11 de agosto a horas 20.00.

Local: Iglesia Martín Lutero.
Av. Sánchez Lima esq. Rosendo Gutiérrez

Entradas General $b. 30.- Estudiantes $b. 15.-

Solicitada

CARTA ABIERTA AL DR. MARIO R. GUTIERREZ G.

La Paz, 9 de agosto de 1977

Al señor
Dr. don Mario Gutiérrez Gutiérrez
Jefe de Falange Socialista Boliviana
Presente.

Camarada Jefe:

Muy a pesar mio me veo obligado a dirigirme en forma pública para levantar el velo de silencio que ha rodeado hasta ahora las circunstancias en que abandonó Ud. el Partido para ocupar un cómodo asiento en un organismo internacional, y a su vez trataré en esta ocasión de mostrar a la luz de la historia su participación en la lucha permanente que ha librado al lado del pueblo la Falange Socialista Boliviana, y la responsabilidad en la conducción y dirección que le ha tocado desempeñar a partir de 1960.

A la muerte del Jefe mártir don Oscar Unzaga de la Vega por una mano asesina que aún se oculta en las sombras del tiempo, Falange Socialista Boliviana por su combatividad, por su civismo, por su mística revolucionaria y por sus objetivos claros expuestos brillantemente por el auténtico paladín del nacionalismo boliviano en las tribunas del pensamiento libre, tanto dentro como fuera del país, se convirtió en el más grande de los partidos políticos, símbolo y depositario de las legítimas aspiraciones de las clases desposeídas. Es así, y dando cumplimiento a lo dispuesto por sus estatutos y previa reorganización de sus cuadros directivos, la VIII CONVENCION NACIONAL realizada el 17 de abril de 1960 en la ciudad de La Paz, resolvió por unanimidad ungir a Ud. como al máximo Jefe de nuestra comunidad política, a fin de continuar la defensa de los intereses colectivos que ya habían calado hondo en la conciencia nacional.

Falange Socialista Boliviana, fiel a su lealtad partidista, y considerando a su persona como al legítimo heredero del Jefe asesinado, puso en sus manos los destinos de un partido pujante y con fe inquebrantable en ese maravilloso caudal de enseñanzas que dejó Unzaga de la Vega y que hizo carne en la juventud boliviana.

Lamentablemente, todo ese caudal de sabias enseñanzas, la gran herencia del sacrificio sin límite, todo el ejemplo de las fuerzas morales y espirituales que fueron la esencia misma de los postulados del Jefe y fundador de nuestro partido, se rompieron en el mismo instante que Ud. asumió la dirección de Falange, se rompió la continuidad y la unidad de nuestra organización gracias a su conducta dubitante que la perdieron en una suerte de alianzas desafortunadas, para finalmente terminar con la guirnalda trágica de un entendimiento único por sus características.

La inmensa masa de juventud que potenció las filas de Falange Socialista Boliviana y que no vaciló un solo instante en tomar el camino de la cárcel, del exilio, campo de concentración y del exilio para defender su causa, muy pronto comenzó a sentir la ausencia y la irreparable pérdida de su Jefe que había sido asesinado en forma brutal y cobarde. Esa juventud que marchó cuantas veces fue necesario al sacrificio con la frente altiva y con dignidad desafiante llevando en el corazón y en la mente la palabra fervorosa y serena de Oscar Unzaga de la Vega, también comenzó a advertir con angustia la frustración que se operaba en los cuadros falangistas por la pésima conducción que se imprimió al partido. El martirio, el exilio de miles de hombres, las lágrimas de las madres, el dolor de las esposas y de los hijos se fueron convirtiendo en harapos por la falta de visión para afrontar las situaciones críticas, y porque sencillamente no se podía conducir un partido desde la hacienda de Ururigua.

La prensa nacional publica una declaración suya en la que anuncia su decisión de dejar la Jefatura de Falange Socialista Boliviana; los falangistas le decimos en buena hora, porque de esta manera se permitirá en alguna medida la evolución del pensamiento político en el país, porque no le debemos absolutamente nada y ahora solamente quedan los hematomas de los fracasos políticos que deja Ud. como recuerdo al partido.

Buscaremos a un verdadero conductor y se pondrá freno a las ambiciones que muy pronto comenzaran a aflorar como hongos. Queremos un Jefe que viva y sienta cada latido de la nacionalidad; que comparta las alegrías y las dificultades junto a su pueblo. Los golpes de los años de una mala dirección, al menos han servido para aprender a seleccionar a los hombres. Aquella juventud que soportó todo el rigor de la violencia y que ha recogido experiencias en vidas en el ostracismo y en la tragedia, con orgullo le dice al país entero que las enseñanzas legadas por Oscar Unzaga de la Vega, constituyen un sólido pedestal donde un día no lejano erigirá la límpida imagen de la Patria, libre de consignas inadecuadas, sin limitaciones para decir la verdad, sin cálculos y sin obsecuencias que nos llevan a la frustración y al fracaso a los pueblos.

En la esperanza de que su decisión de dejar la Jefatura de Falange Socialista Boliviana será irrevocable, saludo a Ud. muy atentamente.

Mario Gambarte Ballivián

C.I. 2206339 - L.P.

Sociales

REUNIONES

El Embajador del Ecuador y la señora de Ortiz Escobar ofrecerán hoy una recepción, con motivo de celebrar la Fiesta Nacional de su país.

El Embajador de la Argentina y la señora de Ipres Corbat ofrecerán mañana una recepción, en honor a los profesores extranjeros, Comité Organizador y presidentes de filiales de la Sociedad Boliviana de Pediatría, que asisten al VII Congreso Nacional de Pediatría.

El Olympic Club invitó ayer un cocktail, en honor de miembros de la prensa local, para presentar al compositor boliviano René Careaga, a su retorno del Japón.

ROTARY CLUB

Los socios de Rotary Club se reunirán hoy en una sesión-almuerzo, en los salones del Club de La Paz, en honor al Presidente de la República y en homenaje al CLII Aniversario de la Independencia de la República. Las palabras alusivas a la fecha estarán a cargo del señor Mario Salazar.

Un aspecto del cocktail que ofreció el señor Raúl Lema en honor del Embajador de la Unión Soviética, señor Carlos Serrate, en los salones del Círculo de la Unión.

Banzer viajará...

(Viene de la página 1)

tegración continental y regional y otros.

La comitiva presidencial estará integrada por los tres edecanes, el Jefe de la Casa Militar y su esposa, el Ministro de Energía Guillermo Jiménez Gallo, el Ing. Miguel Tejada Velasco, el Subsecretario de Relaciones Marcelo Terceros Banzer, el Subsecretario de Política Exterior Javier Murillo, el Dr. Roberto Pacheco Hertzog, más dos funcionarios de la Dirección General de Protocolo, tres periodistas de La Paz, uno de Santa Cruz y dos camarógrafos de la Televisión.

FALLECIMIENTO

En la paz del Señor y confortado con los auxilios de la Santa Religión ha dejado de existir el que en vida fue

Sr. Dn. HANS DOCKWEILER ROSS

(Q. E. P. D.)

Emilia López de Dockweiler, esposa; Jorge (ausente), Hans y Elsa D. de Rivero, hijos; Remberto Rivero y Marina Arias de Dockweiler, hijos políticos, los primos, nietos, sobrinos y demás familia, lamentan comunicar a sus amistades, Colonia Alemana, residentes Sorateños, personal de Y.P.F.B., personal de Corpaguas y personas piadosas el sensible fallecimiento acaecido en la localidad de SORATA el día 8 del presente mes.

MISAS

MATILDE MOLINA de CALLE REQUENA, y LUIS CALLE REQUENA, invitan a los parientes, amigos, personas piadosas y en especial a los residentes cruceños, a la misa de ocho días que se celebrará en memoria de la que en vida fue Señora Doctora

RITA MOLINA LOPEZ

(Q. E. P. D.)

fallecida en la ciudad de Sta. Cruz el 3.8.77 en el Templo de María Auxiliadora, el día de mañana jueves 11 del pte. a horas 19.

Será favor que comprometerá la gratitud eterna de la familia doliente.

La Paz, 10 de agosto de 1977

INVITACION RELIGIOSA

EL DIRECTORIO DE LA FEDERACION DE EMPLEADAS CATOLICAS. Participa y ruega a los familiares, socias, amistades, personas piadosas, se dignen asistir a la Santa Misa de réquiem que hará oficiar en sufragio del alma de la que en vida fue ejemplar esposa y abnegada madre

Sra. CLAUDIA GANDARILLAS DE VARGAS

(Q. E. P. D.)

en la Iglesia Corazón de María (Avenida Busch) a Hrs. 18.30 p.m. el día de hoy Miércoles 10 de agosto.
El Directorio agradece su concurrencia.

AGRADECIMIENTO E INVITACION

Margarita Chavarría de Guerrero, esposa; Aurelio, Víctor, Ismael y Edith Guerrero Chavarría, hijos; Lily, Raquel y María de Guerrero, hijas políticas; Genaro, Patricia y Felicidad Guerrero, hermanos; sobrinos, nietos y demás familia, del que en vida fue Sr.

Don ELIODORO GUERRERO VERAMENDI

(Q. D. D. G.)

agradecen a todos los parientes y amigos, en especial al Cuerpo Médico, para médico y personal de enfermería del Instituto Maternológico "Natalio Aramayo", Servicio de Ginecología del Hospital de Clínicas, Personal de la Honorable Alcaldía Municipal; Directora, Personal docente y Administrativo de la escuela "Franz Tamayo", Transamericana, Personal del Cine "Murillo" y demás personas piadosas que nos hicieron llegar sus sentidas condolencias y ofrendas florales en los momentos de dolor y les invitan asistir a la misa que recordando los ocho días de su sentido fallecimiento, se mandará oficiar en el Templo del Rosario (Calle Illampu esq. Graneros) el día de mañana Jueves 11 del presente a horas 11.30 a.m.
Favor que comprometerá la gratitud de la familia doliente.
El duelo se despide en la puerta del templo.

Jorge Flores Fernández y Celia Zamora de Flores, padres; Lilianita, hija; Antonio, Néstor, Carmela, Eva y Lidia, hermanos; Irma Rico, Mario Castillo, Milton Flores y Josefina Zavala, hermanos políticos; tíos, primos, sobrinos y demás familia del que en vida fue

Sr. JORGE FLORES ZAMORA

(Q. E. P. D.)

ruegan a la Promoción 77 de la Facultad de Medicina, UMSA, Hospital de Clínicas, Centro de Salud San Gabriel de Villa Copacabana, Club Atlético Tarija, residentes tarijeños, Promoción 68 Instituto Bancario, amigos y personas piadosas, se dignen asistir a la misa que recordando los 8 días de su llorado fallecimiento se mandará a oficiar el día de hoy miércoles 10 del presente a Hs. 19.00 en la Iglesia de la Virgen de Copacabana (Villa Copacabana).

Favor que comprometerá la gratitud de la familia doliente.

El duelo se despide en la puerta del templo.

AGENDA FEMENINA

CONFERENCIA DE SEÑORAS DE SAN VICENTE DE PAUL

El Comité Central de la Conferencia de señoras de San Vicente de Paul, presidido por la señora Lotty de Berríos, invita hoy a horas 11 a la inauguración del Bazar-Ventas, en su local de la Av. Mariscal Santa Cruz Nº. 1280, primer piso.

ROTARY CLUB

El Comité de Damas de Rotary Club se reunirá hoy en su secretaría.

ACCION CIVICA FEMENINA MILITAR

Las integrantes de Acción Cívica Femenina Militar se reunirán mañana, en su secretaría.

CENTRO CULTURAL FEMENINO "20 DE OCTUBRE"

El Centro Cultural Femenino "20 de Octubre" se reunirá hoy, a horas 18 y 30, en el salón de Banderas de la Prefectura, para rendir homenaje al 6 de Agosto.

VOLUNTARIAS DEL PABELLON DE HEMATOLOGIA Y BANCO DE SANGRE

Las Voluntarias del Pabellón de Hematología y Banco de Sangre se reunirán mañana, en casa de la señora Betty de Koeningfest.

COLEGIO SAGRADOS CORAZONES

La Asociación de Ex alumnas del Colegio Sagrados Corazones se reunirá el sábado 20 del presente, en un almuerzo de camaradería.

SOCIEDAD DE BENEFICENCIA DE SEÑORAS

La Sociedad de Beneficencia de Señoras realizará el próximo viernes su té mensual de recaudación de fondos, pro Hogar Quevedo.

ASOCIACION DE MUJERES DE NEGOCIOS Y PROFESIONALES

La Asociación de Mujeres de Negocios y Profesionales invita el próximo miércoles, a horas 17, a la conferencia sobre Fuentes de Recursos del Sistema Financiero Nacional, a cargo del Banco Central de Bolivia.

GOETHE INSTITUT

El Goethe Institut invita el lunes y martes próximos al seminario que dictará el profesor Helmut Poloff sobre música para piano.

COQUITO SHOW

Necesita titiriteros (as) y animadoras (es) aficionados (as) con algo de experiencia en actuación con niños.

Tratar Tel. 41544

MISAS

La familia del que en vida fue

JORGE CHIRI GIRON

BENEMERITO DE LA PATRIA

(Q. E. P. D.)

invita a sus parientes, amigos, personas piadosas, y en especial a los Beneméritos de la Patria, Empleados de Comibol, Residentes del Sud de Potosí, Empresa Minera Quechisla, se dignen concurrir a la misa que recordando los 6 meses de su llorado fallecimiento se celebrará el día de hoy miércoles 10 de agosto, a hrs. 19 p.m. en el templo de Corazón de María, Avda. Busch 1873 (Miraflores).
Favor que será reconocido por la familia doliente.

La Paz, agosto de 1977

Cap. de Ejto. Eduardo Toro Llano, esposo y padre; Adelia Alarcón G., padre; Ela, Wálter y Humberto, hermanos y tíos; Cnl. Ricardo Toro y Laura Llano, padres políticos, los tíos, primos, sobrinos y demás familiares de los que en vida fueron

Sra. ELSA ALARCON DE TORO

Niñito VLADIMIR MARCELO TORO ALARCON

ruegan a sus amistades, Comando General y Comando de Ingeniería del Ejército, a los residentes de San Borja y Caranavi, Promoción 73 del American Institute y demás personas piadosas, se dignen asistir a la misa que en sufragio de sus almas y recordando el mes de su trágico fallecimiento, se oficiará en la Iglesia de María Auxiliadora, mañana jueves 11 del presente mes ahoras 19.00.

Favor que agradecerá la familia doliente.

La Paz, agosto de 1977.

HORACIO TORRES GUZMAN

Abogado

Bufete Mercado 1115, Edificio Guerrero 2º piso, Oficina 6, Teléfono 40946.

Se necesita Ingeniero o Técnico Electrónico, preferentemente con experiencia en Industria, o Ingeniero o Técnico Electrónico mecánico con conocimientos de electrónica.

LUGAR DE TRABAJO: EN EL DEPARTAMENTO DE COCHABAMBA

Se ofrece muy buena remuneración. Remitir curriculum vitae a Casilla de correo Nº. 2244, COCHABAMBA.

MINISTERIO DE INDUSTRIA, COMERCIO Y TURISMO

REQUERIMIENTO DE PERSONAL

Por orden del señor Ministro, se convoca a concurso de méritos a profesionales economistas para el desempeño de los siguientes cargos, en la Dirección de Planeamiento Sectorial y Análisis Administrativo.

- Licenciado en Economía (con especialización en Planificación Industrial por el tiempo de 5 meses, con el haber mensual de $b. 9.500.-

- Licenciado en Economía, con conocimientos de Planificación por el tiempo de 5 meses, con el haber mensual de $b. 8.000.

- Licenciado en Economía con conocimientos en Planificación por el tiempo de 5 meses, con el haber mensual de $b. 8.000.-

Los interesados deberán presentar sus ofrecimientos de trabajo, juntamente con sus Curriculums Vitae, títulos profesionales y otros afines, al Departamento de Personal, hasta horas 16.00, del día 15 del presente mes.

La Paz, agosto de 1977.

RELACIONES PUBLICAS
MINISTERIO DE INDUSTRIA, COMERCIO Y TURISMO

En vigencia incentivos para las....

(Viene de la página 1)

da en sentido longitudinal, cortada en hojas o descascarillada, de más de cinco milímetros de espesor.

Pelos finos sin cardar ni peinar.

Pelos cardados.

Pelos peinados, incluidos los tops.

Algodón sin cardar ni peinar.

Linters de algodón.

Desperdicios de algodón (incluidas las hilachas) sin peinar ni cardar.

Algodón cardado o peinado.

Triconos para uso petrolero.

Compresoras, motocompresoras y turbocompresoras, excepto para refrigeración.

Partes y piezas.

Taladradoras, perforadoras y similares, neumáticas.

Los demás partes y piezas".

El Lic. Blanco explicó que no están incluidos en la excepción, por ejemplo los triconos petroleros, porque cuentan con otro tipo de incentivos relacionados a las programaciones andinas.

CERTIFICADO DE REINTEGRO TRIBUTARIO

Por la devolución de gravámenes pagados en la importación de insumos, el reconocimiento del 10 por ciento del valor FOB frontera a los productos agropecuarios y artesanales y por el reconocimiento de un porcentaje según el valor nacional incorporado a los productos manufacturados, los exportadores recibirán el "CERTIFICADO DE REINTEGRO TRIBUTARIO, que será un "documento que reconoce los montos de la devolución de gravámenes y de la compensación impositiva, utilizable para el pago de gravámenes arancelarios e impuestos internos. Será emitido por el Tesoro General de la Nación y administrado por el Banco Central. Será también un documento endosable, utilizable después de tres meses y exento de impuestos". El Subsecretario explicó que podrá ser utilizado después de tres meses para facilitar su administración.

SISTEMA INSTITUCIONAL

Para llevar adelante o aplicar el Régimen de Incentivos a las Exportaciones no Tradicionales, fue aprobada también la Reestructuración del Marco Institucional y creado el Consejo Técnico de Fomento a las Exportaciones, cuya función es coordinar y programar la políticas de fomento a las exportaciones de todo el territorio. El Consejo está compuesto por el Subsecretario de Comercio, del Ministerio de Industria, Comercio y Turismo, que actuará como Presidente; por el Director de Política de Balanza de Pagos (del Ministerio de Finanzas), como miembro; el Director de Política Arancelaria (Ministerio de Finanzas), como miembro; por un Representante del Ministerio de Asuntos Campesinos y Agropecuarios, como miembro; por un Representante de la Confederación de Empresarios Privados, como miembro; por un Representante de la Cámara Nacional de Exportadores, como miembro y por el Director General de Comercio Exterior (Ministerio de Industria, Comercio y Turismo), como Secretario Ejecutivo del Consejo, con voz pero sin voto.

La unidad Operativa fue encomendada a la Dirección General de Comercio Exterior para que desempeñe funciones de Secretaría Ejecutiva del Consejo.

FOMEX, del Banco Central, pasará a sumarse a la Secretaría Ejecutiva del Consejo. Las Unidades Regionales de Fomento a las Exportaciones se constituyen en organismos operativos del Consejo Técnico de Fomento a las Exportaciones y serán directamente dependientes de la Secretaría Ejecutiva del Consejo. El Subsecretario Blanco dijo que de esa manera se aprovecha la infraestructura con que ya se contaba.

REGISTRO DE PRECIOS Y DE EXPORTADORES

El Régimen aprobado establece un mecanismo para prevenir casos de sobre o subfacturación del nivel de precios de las exportaciones; asimismo, implanta el registro nacional de exportadores; la inscripción es obligatoria para acogerse a los beneficios del Régimen de Incentivos.

También se precisan las obligaciones que debe cumplir el exportador en materia de Normas de Origen, Normas Sanitarias, Normas de Calidad, Entrega de Divisas. Se garantiza el derecho de exportación por cantidades y tiempo determinados, por medio de la suscripción de contratos.

El Subsecretario de Administración Tributaria dijo que las nuevas medidas fueron consultadas y contienen también criterios del sector privado.

PRODUCTOS SUJETOS A MODALIDADES ESPECIFICAS

Entre los documentos entregados y en la explicación se incluyó la siguiente lista de productos sujetos a modalidades específicas de tributación y/o estabilización de precios:

Café crudo verde (descascarado).
Hojas de coca.
Azúcar de remolacha y de caña, en estado sólido.
Cacao en grano, entero o partido, crudo.

Algodón sin peinar ni cardar. Se entregaron también las siguientes listas de productos prohibidos para la exportación y de los sujetos a licencias previas:

Nómina de productos que se hallan prohibidos de exportación

Caballos de raza pura.
Animales vivos de la especie bovina, incluso los del género búfalo (de raza pura).
Animales vivos de la especie ovina (puros por cruza).
Animales vivos de la especie caprina (de raza pura).
Otros animales vivos, de...
Café crudo o verde (...cáscara).
Semillas oleaginosas para siembra.
Corteza de quina
Látex
Pieles en bruto (frescas, ...das, secas, encaladas, ...queladas) incluidas las pieles de ovino con su lana.
Peletería en bruto
Leña, desperdicios de madera, incluido el aserrín.
Carbón vegetal (incluso carbón de cáscaras y huesos de frutos) esté o no aglomerado.
Madera en bruto, incluso descortezada o simplemente desbastada.
Madera simplemente aserrada, en sentido longitudinal cortada en hojas o desenrollada, de más de cinco milímetros de espesor (de las especies almendro y lorentzii).
Pelos finos de alpaca
Pelos peinados y cardados (de vicuña)
Hilachas de lana y de pelos finos u ordinarios.
Tejidos de pelos finos (de vicuña).
Desperdicios y desechos de hilatura de lana o de pelos finos.
Partes y fundición de hierro o de acero.
Objetos de antigüedad con mayores de un siglo.

Productos sujetos a licencia previa

Animales vivos de la especie bovina, incluso del género búfalo, para consumo
Animales vivos para parques zoológicos
Carnes de bovinos frescas, refrigeradas o congeladas
Carnes de ovinos, frescas, refrigeradas o congeladas
Carnes de porcinos frescas, refrigeradas o congeladas
Pieles y otras partes de animales provistas de sus plumas o con plumón; plumas y partes de plumas (incluso recortes) de plumas, en bruto o simplemente limpiados, desinfectados o preparados para su conservación; polvo y desperdicios de plumas o partes de plumas.
Nueces o castañas del Brasil (con cáscara)
Café crudo o verde (descascarado)
Cáscara (palillo)
Maíz
Arroz
Hojas de coca
Azúcar de remolacha y de caña en estado sólido.
Cacao en grano, entero o partido, crudo
Caucho natural
Otras gomas naturales
Lanas sin cardar ni peinar
Pelos finos u ordinarios sin cardar ni peinar (excepto de vicuña y alpaca).
Hilados de pelo finos cardados o peinados, sin acondicionar para la venta al menor, excepto los de vicuña.
Artículos de bisutería y de joyería y sus partes componentes de metales preciosos o chapados de metales preciosos.
Artículos de orfebrería y sus partes componentes, de metales preciosos, o chapados de tales preciosos.
Otras manufacturas de tales preciosos o de chapados de metales preciosos.

La Iglesia y la...

(Viene de la página 3)

así como el P. Messineo ("Civiltà Cattolica", 1960), que "la pena de muerte es necesaria, según la doctrina católica, para reconstituir el equilibrio social perturbado por la violación", el Papa Juan XXIII no duda en proclamar la importancia y la necesidad de la "reintegración social" del delincuente.

Un artículo como aquél del P. Josef Vernet, capellan general agregado a las prisiones de Francia, "Pena capital, pena perdida" ("Estudes", 1962); un libro como aquél de Juan Toulat "La pena de muerte en cuestión" ("Pygmalion", 1976) llevan al gran público un interrogante a nivel de la conciencia cristiana. Y, por fin, el mismo episcopado, apoyándose en los estudios de teólogos, toma, en diferentes puntos del mundo —Inglaterra, Canadá, Irlanda, Estados Unidos- una posición decidida en favor de la abolición de la pena de muerte. Yo sé que la Comisión especial creada por el episcopado francés para estudiar el problema bajo el punto de vista de la fe está también trabajando.

Cristianos, cualquiera sea nuestra opinión personal, no ten emos el derecho de quedarnos extraños a esta búsqueda.

La inmigración...

(Viene de la página 3)

esa nación es la primera en el mundo, "Nosotros aspiramos también a que con 30 mil familias podamos ser una buena nación dentro de 500 años", dijo.

Afirmó que su país está abierto a toda clase de migración porque Bolivia tiene un millón 90 mil kilómetros cuadrados de superficie y apenas 6 milones de habitantes.

Está rodeado por 5 países con los que mantiene fronteras, que sumados representan 150 millones de personas para el año 2000 esos 150 millones de habitantes y la presión demográfica que existirápor las 5 fronteras será crítica.

Concluyó que el proyecto será realidad cuando se lleve a la práctica pero expresó su convicción de que así será porque los emigrantes rodesianos no escogen al azar el lugar adonde tienen que ir y saben y conocen de la riqueza potencial que encierra la región cuya colonización se les ha ofrecido.

ARTESANA

SALIO
EL Nº

hágalo tod
con sus
propias
manos

Resérvela en su quiosc

INVIERTA Y GANE CADA SEMANA

¡NO SE PIERDA UN SOLO FASCICULO!

TEJIDOS: crochet, tricot manual, tricot a maquina
BORDADOS: de toda clase
COSTURA: prendas masculinas, femeninas, infantiles, hogareñas
CORTE Y CONFECCION
COCINA
EL JARDIN Y LA HUERTA
SERVICE DEL HOGAR: arreglos caseros
HOBBIES: fotografia, pintura, coleccionismo, collages

ARTESANIAS: ceramica, papel maché, decoracion, carpinteria, accesorios de la moda, jugueteria, remodelación de la casa, pintura decorativa, encuadernación, tapices, alfombras, pirograbado, trabajos en madera, trabajos en acrilicos, trabajos en vidrio, trabajos en metales, trabajos en cuero

* FASCICULOS SEMANALES COLECCIONABLES.
* CON ARTESANA UD. DISPONE DE UNA OBRA EXCEPCIONAL.
* GUIA PRACTICA DE TODAS LAS MANUALIDADES DEL HOGAR.

CON EL PRIMER FASCICULO DE CADA MES UN MOLDE MULTIPLE AL MISMO PRECIO HABI

Distribuye: DISMO Ltda. Comercio 806 LA PAZ

'AGENCIA MODERNA'

Gral. ACHA 3921 COCHABAMBA | 21 de mayo 1 SANTA CR

BOLIVAR esq. SORIA GALVA ORURO

EN TODOS LOS PUESTOS DE REVISTAS DEL PAIS

HISTORIETAS

MAS CLASIFICADOS

DANIEL EL TRAVIESO

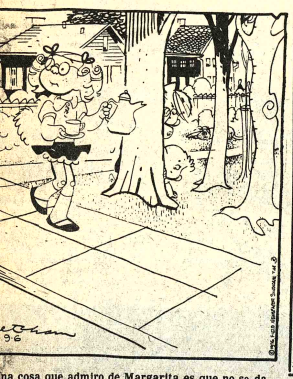

na cosa que admiro de Margarita es que no se da
or vencida fácilmente.

DIVULGUELO

A DE ORO

NY JONES

OLMES

TRACY

PIEDRA

RCINDO

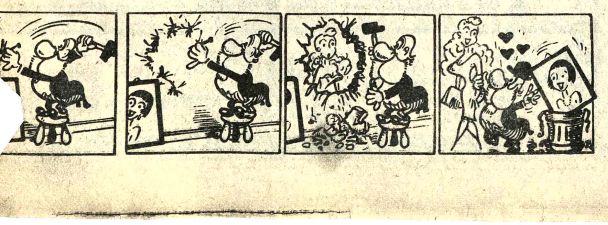

Revistas Libros

Gisbert y Cía. S.A.
Casilla 195
La Paz- Bolivia

OFRECEMOS A NUESTRA CLIENTELA:
FINOT - BAPTISTA - Historia de Bolivia.
ARGUEDAS - Historia General de Bolivia.
FINOT - Historia de la Literatura Boliviana.
BAPTISTA - Historia Contemporánea de Bolivia.
PEÑARANDA - Nuestra Historia en la Poesía.
ARGUEDAS - Caudillos Bárbaros
AVILA - Resumen y Antología de la Literatura Boliviana.
VASQUEZ - Manual de Historia de Bolivia.

Profesores Academias

ALEMAN Se da clases a domicilio todo nivel, teléfono 29616. 9-11/85347).

Casas

CASA EN VENTA en Barrio Residencial, consta de living-comedor, tres dormitorios, escritorio, cuarto de estar, tres baños, cocina, despensa, dependencias empleada. Referencias teléfono 2-5864. (9-14/84115).

VENDO CASA amplia por motivo de viaje Ref. EE.UU. 784 (8-10/85345)

Orquestas

ORQUESTA ELECTRONICA "CANO y su COMBO" teléfono 52651. (6-15/85340).

ORQUESTA "LOS PEQUENINOS" teléfono 50556 (10-24/85313)

ORQUESTA "LOS PEQUENINOS" teléfono 50556 (2-24/85313).

BAILE Con órgano electrónico, teléfono 64206. (9-16/85553).

LOS ONIX Conjunto electrónico, teléfono 54333-65996. (9-24/85350).

ORQUESTA Electrónica "CARAVELL" teléfono 64206. (9-16/85553).

Técnicos

PLOMERO Se hacen instalaciones, reparaciones. Teléfono 54306. (9-12/85551).

REFRIGERACION REPARAMOS a DOMICILIO Refrigeradores, Heladeras, Cargamos gas. Ref. teléfono 26681 (8-10/85344).

PLOMERO Instalaciones y reparaciones SANITARIAS, teléfono 26823. (5-12/85311).

ARREGLO TELEVISORES Radios a DOMICILIO Ref. teléfono 43740 (4-21/85326)

Antiguedades

ANTIGUEDADES compro cuadros, armas, todo antiguo, teléfono 23516, México 1483. (10-24/85559)

ofertas especiales

VENDO un taller muebleria, final Los Andes, preguntar señor Ramón Burgoa. (10/85558)

VENDO Torno mecánico mediano. Ref. Villa Nueva Potosi, Martinez Monje 1148. Sr. Santos de 13 a 18. (9-11/85346).

AVISOS ECONOMICOS

Muebles

SE LIQUIDA mesas, comodines. Av. Arce esquina Clavijo, Edificio Hermes, Departamento 201. (10-11/85557)

Propiedades Terrenos

COMPRO pequeño TERRENO en zona central y adyacentes. Ofertas a Avenida de las Muñecas 492 antes Kennedy a pocos pasos de la Avenida América (TAPICERIA) (22-2)

Instrumentos Musicales

PIANO alemán nuevo, especial casa moderna **vendo ocasión**. Landaeta 418. (10-11/85559

PIANO Y ACORDEON compro cualquier estado, teléfono 23516. (10-24/85559)

ACORDEON COMPRO Cualquier estado Ref. teléfono 24534 (2-6 Septiembre/85318).

COMPRO PIANO vertical o de de cola. Ref. teléfono 24534 (2-6 Septiembre/85318).

Empleados

COCINERA URGENTE necesito se paga BUEN SUELDO Referencias teléfono 22804 - 83087 (R)

COCINERA COMPETENTE precisamos BUEN SUELDO Referencias teléfono 82829 y 52178 (R).

DACTILOGRAFA Ofrece sus servicios. Ref.: Colegio Boliviano-Israelita. Buscar Sr. Zapata. (10-11/85556)

Ropas

SE VENDE ABRIGOS DE MUJER Y HOMBRE modelos especiales. Ref. Francisco de Miranda Nº. 2009 esquina Villalobos de horas 9.00 a 12.00 y 18 adelante, teléfono 42747 (R).

Teléfonos

TELEFONO EN VENTA llamar a los teléfonos 28033 y 22950 en horas de Oficina de 8.30 a 16. (6-10/85339).

COMPRO teléfono particular o comercial urgente, pago de inmediato. Teléfono 52931. (10-12/85561)

VENDO teléfono para su instalación inmediata en cualquier zona de la ciudad. Teléfono 60109. (10-12/85561)

Varios

SE INSINUA A todos los que tengan tratos o contratos con la "CONSTRUCTORA FERNANDEZ" pasar por sus oficinas de TARIJA (15 de Abril 922) con su documentación respectiva. (5-10/85333).

REGALAMOS CHATARRA DE HOJALATA Referencias teléfono 5-6236 (8-10/85338)

HABIENDOSE EXTRAVIADO el contrato Nº. 4955 de VI ampliación telefónica 75, éste queda anulado (9-13/85555).

POR EXTRAVIO Del contrato Nº. 12881 de Teléfonos Automáticos queda nulo, habiéndose sacado el respectivo duplicado. (9-11/85552).

LUBRAVE Yanacocha 448. Prestamos $US. 5.000.--, 10.000.--, sobre primera hipoteca. (9-10/85554).

COCHABAMBA

EN COCHABAMBA vendemos lotes de terreno sobre Av. Uyuni. Ref: Teléfono 52528 y 41286. (10-15/85560)

Vehiculos

LLEGARON LLEGARON Motores usados Americanos, Dodge, Chevrolet, Ford, International - Alternadores, cajas velocidad, parabrisas, barras,torsión,diferenciales, trenes delanteros, aros, culatas, palieres a precios de OCASION Ref. Zoilo Flores 1284 (4-21/85323).

VENDO AUTOMOVIL CHRYSLER en buen condiciones precio R. GALADO modelo 1950, Zoilo Flores 1284 (16/85324),

TAPIZAMOS TODA CLASE DE AUTOMOVILES trabajo garantizado, trabajamos todo dia puntualidad y esmero Dirección Avenida de las Muñecas Nº 492 antes Kennedy a pocos pasos de la Avenida América (22-2/)

ORURO

ORURO ofrezco equipos completos de cine Bell Super Simplex, De Vry E7, Century, reacondicionados como nuevos CIF Matarani. Detalles H. Dalence. Casilla 6 teléfono 51007 Oruro. (11/66191)

TARIJA

EN TARIJA VENDO CHALET en zona residencial y lote en zona céntrica de 340 M2. rigirse a **FOTO RODRIGUEZ. Calle Sucre 652, casilla 134.** (12/61454).

SANTA CRUZ

EN SANTA CRUZ VENDO LOCAL parrillada lado oeste del Estadio, Calle Chaco Nº 236. Referencias Calle Sucre de Olguín Nº. 133. (Ag/84086).

EN SANTA CRUZ. LOCAL Comercial en alquiler a una cuadra de la plaza principal con baño y teléfono. Referencias teléfono 2-3406 - 2-3018 (14/84091).

EN SANTA CRUZ vende hermoso lote magnífica ubicación, zona residencial, Av. **Velarde y calle La Riva. Ofertas a casilla Nº 200 o teléfonos 2-3** 2-4242 en **Santa Cruz.** (14/84119)

MAQUINARIA GRAFICA totalmente tecnificada **como nueva alemana, doble tabloide plana, automática doble oficio italiana. Plana automática doble oficio americana. Teléfono** 2169, correo **central** señor **Epifanio Moreno, Santa Cruz.** (10-11/84118)

COMPRO EN SANTA CRUZ

Propiedad Agrícola 300 Has. Mínimo zona Montero adelante hacia Norte. Preferentemente en actual Explotación, dirigirse Teléfono 25499-27514. Casilla 1559,Santa Cruz.

Para Trabajar en Mina Cerca de la ciudad de Oruro se precisa:

1.- Geólogo residente con mínimo 3 años experiencia en geología mina.
1.- Mensurista con experiencia en mensura subterránea.

Enviar las solicitudes a casilla 291 a visitar personalmente a la calle 20 de Octubre Nº. 1963,6º piso asesoria técnica desde el martes 9 a lunes 15 del presente mes.

MANUFACTURAS TEXTILES FORNO S.A.

En conformidad a lo que prescriben los Estatutos Sociales, invita a los señores accionistas a la:

ASAMBLEA GENERAL ORDINARIA

que se efectuará el dia 15 de agosto próximo, a horas 15, en sus oficinas situadas en la calle Chacaltaya Nº. 789.

Los tenedores de acciones al portador, para habilitarse a efectos del voto, deberán registrar en la Caja de la Oficina las acciones que representan.

La Paz, 30 de julio de 1977

EL DIRECTORIO

La ciencia reduce y cicatriza las almorranas. Nuevo sistema sin operarlas.

Quita la Picazón—Alivia el Dolor.

Nueva York, N.Y. (Especial) Por primera vez, la ciencia ha descubierto una nueva substancia cicatrizante que tiene la asombrosa propiedad de reducir las hemorroides, mitigar la picazón y aliviar el dolor —sin cirugía.

En un caso tras otro, no sólo se obtuvo gran alivio, sino que las hemorroides se redujeron de tamaño y lo más asombroso de todo—esta mejoría persistió en casos mantenidos bajo observación médica durante muchos meses.

En efecto, los resultados fueron tan completos que los pacientes dijeron: "las almorranas han dejado de ser un problema." Entre ellos figuraban los más diversos tipos de hemorroides, algunos con duración de 10 a 20 años.

El secreto es esta nueva substancia cicatrizante, descubierta por un Instituto de Investigaciones Científicas y disponible ahora en supositorios o en ungüento, llamada Sperti Preparation H. A la vez Sperti Preparation H lubrica y hace que las evacuaciones intestinales sean menos dolorosas. Detiene el flujo que causa irritación y picazón. Suaviza los tejidos irritados y ayuda a prevenir futuras infecciones.

*Marca Registrada

MANCHADITAS
GALLETA GUIA
¡Ayúdanos a ayudar!
ASOCIACION DE GUIAS DE BOLIVIA
Pedidos al Tel. 38287.

Si ama la música
¡tenga música!
y vívala
con un SONY HP 179P
el sonido de absoluta fidelidad
Representantes y distribuidores exclusivos
HANSA Ltda.
La firma boliviana de su confianza con 70 años al servicio del país
DEPARTAMENTO MERCADERIAS TEL. 50878 Yanacocha esq. Mercado
Sucursales: COCHABAMBA-ORURO-POTOSI-SANTA CRUZ-SUCRE-CAMIRI-TARIJA-ATOCHA-TUPIZA-VILLAZON-TRINI

Gualberto Claure O.
Abogado
Reanudó sus actividades profesionales.
Potosí 876 esquina J. Sanjinés, Teléfono 41286.

AVISO PERMANENTE
Hasta que cancelen sus deudas pendientes de N. P. Hogar.
Señor EDUARDO NOGALES HERRERA (Cheques sin fondo)
Garante Agustín Saavedra (Trabaja Banco Mercantil de Montero)
René Parada Velasco
C.I. 161108 L.P

Por viaje extranjero Vende
En Santa Cruz, Congelador, transformadores, artefactos de cocina, Eléctricos, ropa y varios.
Ref.: Teléfono 2-7492 — 3-1972

SE PRECISA JOVEN
Para ayudante de comercio Semillería "La Dalia"
Av. Mariscal Santa Cruz N°. 1058 Altos (de 2 a 6 de la tarde).

FAMILIA EXTRANJERA POR MOTIVO DE VIAJE VENDE
Juego de living, porcelana, cubiertos plata, lavarropa lámparas tabla de planchar, aspiradora, lustradora y varios.
Avenida 6 de Agosto 2376 - 2° piso.

UNIVERSIDAD BOLIVIANA CONSEJO NACIONAL DE EDUCACION SUPERIOR
NECESITA DOS SIRVIENTES PARA ATENCION DE LIMPIEZA Y QUEHACERES DOMESTICOS.
Referencias: Oficina de Personal, Av. Arce Esquina Pinilla N° 2606.

Choferes Profesionales
Requiere Empresa Minera Mediana para trabajo con camiones volquetes en transporte local en su Campamento Minero y con residencia en la mina.
Sueldo inicial $b. 1.700 mensuales.
Presentarse con documentos a: Avenida Montes 710 2° Piso.
La Paz.

CAMARA DESPACHADORES DE ADUANA CONVOCATORIA
Se requiere los servicios de un Técnico Aduanero que se encargue de coordinar y asesorar a esta Cámara en trabajos técnicos, con experiencia mínima de 5 años y no tener más de 40 años de edad.
Los interesados deben enviar su curriculum vitae y los certificados respectivos, indicando además pretensiones de sueldo a Casilla N° 6020.
La Paz, 10 de Agosto de 1977
El Directorio
CAMARA DESPACHADORES DE ADUANA
SECRETARIA

Un Nuevo Padrino

En 1976 dejó de existir Carlo Gambino. Desde entonces Carmino Galante, que preside un extenso conglomerado criminal en EE.UU., pretende para sí el lugar que quedó vacante. SELECCIONES de Agosto habla del hombre que será el jefe de todos los jefes del hampa. Lea SELECCIONES.

"Para el toque final de su peinado"
Spray LIDO

distribuidores en todo el país HOECHST BOLIVIANA LTDA.

HISTORIETAS

JUSTO Y FRANCO

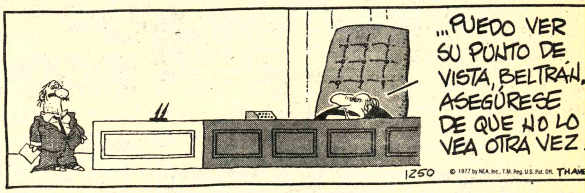

EL DETALLE QUE FALTABA

FULGENCIO

RAMONA

UR. MERENGUE

TREMEBUNDA

GRACIELA

AVILA PUBLICIDAD

FINO el aceite de las 6 ventajas

1ro. viene en envase de lata!
y porque viene en lata...
2do. no cámbia su sabor!
3ro. es rico!
4to. fresco!
5to. finíssimo!
6to. sabrosísimo!

ACEITE FINO es el sabor de la salud!

COBEE

Para mejorar el servicio que le presto debo efectuar los siguientes CORTES DE ENERGIA ELECTRICA.

MIERCOLES 9/8/77

Zona: MUNAYPATA de Hrs. 08:00 a 11:30 quedando sin energía las siguientes calles: SAN JOSE desde Cristo Vencedor hasta Arévalo. FLORIDA, desde Lourdes hasta Vencedor y otros Pasajes adyacentes, AREVALO desde San José hasta Desaguadero.

Zona: SANTA BARBARA- de Hrs. 13:00 a 16:30 quedando sin energía las siguientes calles CALLE L.F. GEMIO desde Corrales hasta Av. Illimani y PASAJE GEMIO desde Calderón hasta calle Gemio.

CONSTANCIO, agradece su comprensión y cooperación.

HOY CINES TV

16 DE JULIO Tel. 52119

Matinée, Tanda y Noche CHUQUIAGO producción nacional (May. 14 años) Noticioso nacional NUESTRA PROPIA COSECHA. Matinée 10.50, 12.50, Tanda y Noche 12.50, 14.50.

UNIVERSO Tel. 42660

Matinée, Tanda y Noche LA ISLA DE LOS HOMBRES SOLOS (May. 21 años) Noticiero alemán EL MUNDO AL INSTANTE. Matinée Mezzanine 9.50, Platea 7.50, Tanda y Noche Mezzanine 11.50, Platea 9.50.

6 DE AGOSTO Tel. 23829

Matinée, Hs. 15.45, Tanda 18.45, Noche 21.45, LOS DOS KENNEDY (May. 14 años). Actualidades Mundiales Nº 29 Matinée Platea 7.50, Mezzanine 9.50, Tanda y Noche Platea 9.50, Mezzanine 11.50.

SCALA Tel. 23535

Matinée, Tanda y Noche EL GENDARME DE SAINT TROPEZ T. público. Matinée 8.50, 10.50, Tanda y Noche 10.50, 12.50.

TESLA Tel. 53803

Matinée, Tanda y Noche INVASION INFERNAL (Prohibida menores 18 años). Además Noticiero EL ESPEJO DE ALEMANIA. Matinée 5.50, 7.50, Tanda y Noche 11.50, 9.50.

AVENIDA Tel. 25409

Matinée, Tanda y Noche CIUDAD VIOLENTA. Censura 14 años. Noticiero NO-DO Nº 163. Matinée 7.50, 9.50, Tanda y Noche 9.50, 11.50.

NOBEL

Matinée, Tanda dobles VOLVERE A NACER y MARIANELA (Todo público). Noche YO EMANUEL (May. 21 años). Matinée, Tanda y Noche 7.50.

PARIS Tel. 29704

Matinée, Tanda y Noche estreno TODOS LOS COLORES DE LA OSCURIDAD. Noticiero alemán EL MUNDO AL INSTANTE. Matinée, Tanda y Noche 7.50.

ROXY

Matinée doble LOS INVENCIBLES INVISIBLES y HERCULES y LOS CHIFLADOS (T.P.), Tanda doble LAS INFIELES y LOS INVENCIBLES INVISIBLES. (May. 21 años). Noche LAS INFIELES y CORTOS (21 años). Matinée 5.50, Tanda y Noche 6.00

PRINCESA Tel. 51821

Matinée, Tanda y Noche estreno LA ULTIMA NOCHE DE VIOLENCIA. (Prohibida menores 21 años). Matinée Tanda y Noche 11.50, 9.50.

MEXICO

Matinée, Tanda dobles GUIA DE TURISTAS y LA MAFIA AMARILLA. Noche LA MAFIA AMARILLA (Todo público). Matinée 7.50, 4.50, Tanda y Noche 8.00, 5.00

ESMERALDA Tel. 52454

Matinée, Tanda dobles EL KARATECA ASTEKA y LA RECOGIDA. Noche ACTUALIDADES FRANCESAS Nº 22. y LOS PERROS DE DIOS. May. 21 años. Matinée 5.50, Tanda y Noche 6.00

MONUMENTAL ROBY Tel. 62135

Matinée, Tanda y Noche LA PRESIDENTE MUNICIPAL. T.P. Noticiero alemán EL MUNDO AL INSTANTE. Matinée Platea 7.50, Galería 5.00, Tanda y Noche Platea 9.50, Gal. 5.50.

VARIEDADES Tel. 24071

Matinée doble LOS CHIFLADOS DEL BATALLON y EL RETORNO DE SABATA (T.P.), Tanda doble LOS CHIFLADOS DEL BATALLON y AL SORDO CIELO (Censura 21 años). Noche AL SORDO CIELO (21 años), y PROGRAMA DE CORTOS. Matinée 5.50, 4.00, Tanda y Noche 6.00, 4.50.

EBRO Tel.

Matinée, Tanda dobles BUFFALO BILL y LA REINA DEL KUNG FU Matinée 5.50, 4.00, Tanda y Noche 6.50, 5.00

16.00 Teleciases
17.00 Mi Jardín
17.30 Toda la gente
18.05 La familia Partridge
19.00 Adelanto informativo
19.10 Antena minera
19.20 Ajedrez
19.35 Marionetas
19.50 Aniversario de la República del Ecuador.
20.25 Telenoticioso Boliviano.
21.05 Telenovela "La caldera del diablo"
22.00 Enfoques
23.05 M.A.S.H.
23.35 Síntesis informativa.
23.45 Cierre emisión.

Piloto con experiencia en turbinas
enviar curriculum vitae a casilla 7076.
Atención: Departamento Personal

Importante Industria, precisa Almacén con depósito.
Ubicación Av Buenos Aires o calle Illampu.
Referencias: Teléfono 26395.

EdwigeFenech-GeorgeHilton
TODOS LOS COLORES DE LA OSCURIDAD
Sólo para mayores de 18 años
Un film de Sergio Martino
-Color
HOY Cine PARIS

EN COCHABAMBA
Vendo sin intermediarios moderno RESTAURANT completamente equipado en pleno centro de la ciudad. Ref.: Tel. 29423 Casilla 560.

Música culta en CRISTAL
Hs. 21.30
-Trío para guitarras Op. 13 Gragnani.
-Ocho trozos para Orq. Hindemith
-Danza sinfónica Rachmaninoff
-Sinfonía Nº 3 en Re mayor Tchaikovsky.
Venga al mundo de Marlboro

LOUIS DE FUNES VUELVE MAS "LOCO" QUE NUNCA

UN LOCO LINDO EN
El Gendarme de SAINT TROPEZ
Christian MARIN · Jean LEFEBVRE
OTRO DIVERTIDO IMPACTO DE "INCOFISA"
Un Film de JEAN GIRAULT
2ª. SEMANA DE ROTUNDOS EXITOS en el CINE "SCALA"

COMPRO TERRENO
EN SANTA CRUZ
PAGO AL CONTADO

Importante empresa necesita n terreno o casa vieja para emoler de 500 a 1000 m2.,en zona entro comprendida entre las alles: Buenos Aires, Charcas, Murillo, La Paz, Ñuflo de Chávez, . de Figueroa, Colón y España. llamar a:

Arquitecto Annuiti
Tel. 55035

MINISTERIO DE TRABAJO Y DESARROLLO LABORAL

NUEVOS NUMEROS TELEFONICOS

Los nuevos números de las centrales telefónicas del ministerio de Trabajo y Desarrollo Laboral, son los siguientes:

58748 26506
58747 23581
25723

La Paz,9 de Agosto de 1977

DEPARTAMENTO DE RELACIONES PUBLICAS Y PRENSA

¡¡Juntos por primera vez, los dos titanes de la violencia!!
Charles Bronson-Telly Savalas
CIUDAD VIOLENTA
Combatiendo frente a frente en una guerra sin cuartel.
Technicolor
may 14 años

DISTRIBUYE Corporación Americana J. G. V.
HOY Estreno Gigante Suceso GRAN CINE AVENIDA

DEPOSITO

Importante empresa comercial e industrial precisa alquilar un depósito cubierto de 1.500 Mts 2 en cualquier zona de la ciudad o El Alto escribir a cajón postal 2964.

Vilas se adjudicó el Torneo de South Orange

SOUTH ORANGE, NUEVA JERSEY, 9 (LATINREUTER).- Guillermo Vilas de la Argentina ganó por cuarta vez consecutiva anoche el torneo de tenis de South Orange gracias a su fácil victoria en la gran final sobre el estadounidense Buscoe Tanner.

A Vilas, el gran favorito, le supo una brillante actuación durante todo el desarrollo de las acciones, habiendo doblegado a Tanner en solo dos sets: 6 - 4, 6/4w.

El argentino, que tiene 24 años, lleva ganados así 24 encuentros consecutivos desde que el norteamericano Billy Martin lo derrotó en Wimbledon.

Vilas, un incansable competidor cuya especialidad son las canchas de arcilla, lleva también ganados cinco partidos sobre ese tipo de superficie lenta, comenzando por el abierto de Francia.

Tanner, uno de los mejores servidores del mundo, tuvo siete ases, Vilas ninguno.

Pero para un jugador de los quilates de Vilas - de energías al parecer inagotables y una tremenda precisión en los golpes - ello no pareció haber hecho la menor diferencia.

La última derrota de Vilas sobre cancha de arcilla tuvo lugar en mayo de este año frente al yugoslavo Zeljko Franulovic, en el torneo abierto de Italia.

Tanner y Vilas jugaron bastante parejo durante los primeros ocho games, habiendo intercambiado quebramientos de servicios en los games primero y segundo.

Tanner, quien en el campeonato disputado aquí el año pasado perdió en la final frente al rumano Ilie Nastase, tuvo su oportunidad de el segundo set. Tenía en esos momentos en su haber dos puntos en el segundo game otros dos en el cuarto, pero Vilas prefirió retener el servicio.

El contraste Vilas quebró servicios en los games quinto y séptimo del segundo set para culminar la final de una hora y 25 minutos de duración.

Vilas, quien obtuvo una recompensa de 15.000 dólares por su victoria, lleva embolsados ya 280.000 dólares en los diversos torneos ganados esta temporada.

Mañana miércoles tiene programado volver a entrar en acción en el torneo abierto de Columbus, estado de Ohio, y luego en el canadiense abierto de Toronto.

Luego Vilas se tomará una semana de descanso para volver a la carga con la disputa del torneo mayor de los Estados Unidos, el de Forest Hills, en Nueva York....

"No siento presionamientos adicionales por haber ganado cuatro torneos consecutivos, comentó Vilas, "es mejor que perder".

Para Bolivarianos:

Peruanos estarán en Puno aclimatándose

Lima, 9 (Latin).- La delegación peruana que asistirá a los Juegos Bolivarianos de La Paz estará formada por 120 personas y se aclimatarán en la provincia andina de Puno, se confirmó hoy aquí.

Guillermo Griffiths, presidente del Comité Olímpico Peruano, indicó que han escogido esa provincia por la cercanía a Bolivia, y su altura similar a la de La Paz, donde se celebrarán los Juegos en octubre.

Puno se encuentra ubicado a 1.300 kilómetros al sudeste de aquí, está a 3.900 metros sobre el nivel del mar y un frigido clima.

El dirigente informó que los peruanos permanecerán seis semanas en la provincia puneña y viajarán a La Paz una semana antes de iniciarse los juegos.

Dijo que los gastos de la delegación representarán al Comité doce millones de soles (150.000 dólares).

Dio a conocer que los gastos en Puno serán sufragados por un Comité Cívico que se ha formado expresamente para cooperar con los deportistas.

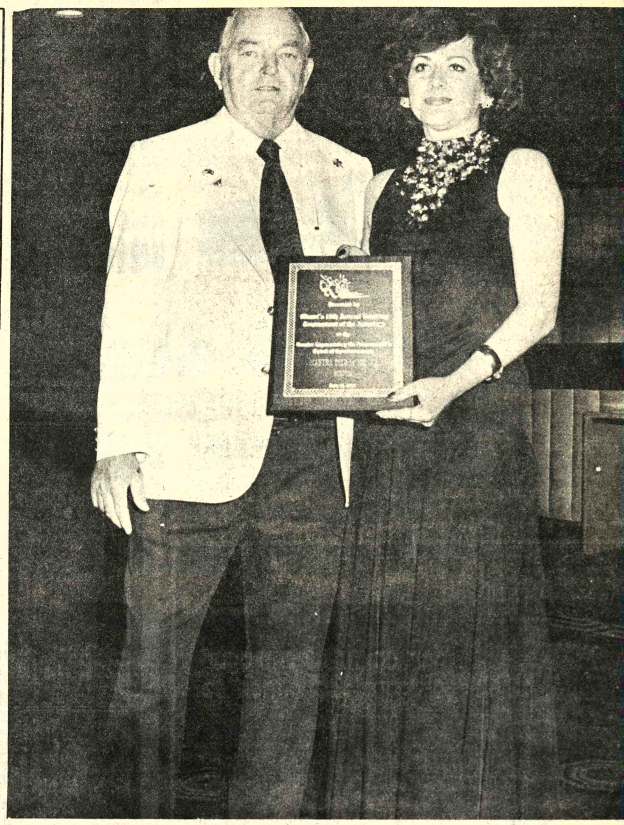

Nueva jornada por el torneo de pelota de mano el domingo

La Asociación Departamental de Pelota de Mano ha programado el rol de encuentros para la jornada que se cumplirá este fin de semana. Las actividades se han desarrollado hasta ahora normalmente y el interés está aumentando conforme pasan las fechas. Este es el rol del fin de semana:

13 ma. FECHA.

FIXTURE

FRONTON N°. 1. DELEGADO DE CANCHA Sr. HERNAN MURILLO

Hrs. 9. 3ra. Div. Serie A Santa Rosa vs. Internacional Hrs. 10. 3ra. Div. Serie B San Cristobal B vs. Frat. 25 Hrs. 11.- 1ra. Div. Cuartos Estalsa vs. San Javier Hrs. 12. Segunda División Illimani vs. Frat. 25 (2da. Rueda)

ARBITRO ANGEL RETAMOZO

FRONTON N°. 2 DELEGADO DE CANCHA Sr. LUIS LARA

Hrs. 9. 3ra. Div. Serie A San Javier A Vs. Alquileres Hrs. 10. 3ra. Div. Serie B Universo Vs. Ballivián A Hrs. 11. Guardia de Honor 9 de Octubre Vs 1° de Mayo Hrs. 12. Guardia de Honor Frat. 25 vs. Santa Rosa B.

ARBITRO GUILLERMO CARPIO

FRONTON N°. 3 DELEGADO DE CANCHA SR. GENARO SALCEDO

Hrs. 9. 4ta. de Honor Serie A Iglesias A Vs. Internacional A Hrs. 10. 4ta. de Honor Serie B 1°. de Mayo Vs. 9 de Octubre Hrs. 11. 4ta. de Honor Serie C. Illimani B Vs Iglesias B Hrs. 12. 4ta. de Honor Serie C Universo B Vs 8 de Dcbre B

ARBITRO EDUARDO ALAVE

FISCAL GENERAL CARLOS ZAMBRANA

Antidoping para Mundial de 1978

BUENOS AIRES, AGO. 9 (AFP). El control antidoping de los futbolistas que intervendrán aquí en el torneo mundial de 1978 será realizado por una facultad de la Universidad local, se informó hoy.

Así se determinó por un convenio suscrito entre la Universidad de Buenos Aires y la Asociación del Fútbol Argentino (AFA), que establece que la labor será cumplida por el departamento de Química Orgánica de la Facultad de Ciencias exactas y Naturales.

Los jugadores de Unión Huaral están en huelga

LIMA, 9 (LATIN).- Los jugadores del campeón peruano de fútbol de 1976, Unión Huaral, iniciaron hoy una huelga en protesta por estar impagos desde hace dos meses.

Huaral atraviesa una crisis económica originada en su participación en la Copa Libertadores, que le dejo un déficit equivalente a 25.000 dólares.

El modesto equipo provinciano fue eliminado del torneo subcontinental y sus presentaciones en Lima apenas si fueron presenciadas por no más de diez mil espectadores.

Los jugadores advirtieron que no jugarán el domingo su colejo por el campeonato profesional si antes no se les cancela parte de la deuda. La huelga esta apoyada por un sector de los delegados.

Una situación financiera similar atraviesa el Sport Boys, subcampeón que acompañó a Huaral en la Copa Libertadores. También se adeudo en más de 25.000 dólares.

MARTHA DIEZ DE MEDINA PREMIADA. La deportista nacional, Martha Diez de Medina, aparece en Miami recibiendo el premio a "la mejor deportista tras su intervención en el torneo de Bowling de las Américas, donde compiten destacadas figuras del bowling panamericano. El torneo se desarrolló en el mes de julio y contó con el auspicio de la ciudad de Miami y el Condado Metropolitano de Dade. Fue el 15° torneo de Bowling de las Américas y participaron 117 jugadores de 23 países.

Bowling en Miami

Martha Diez de Medina "la mejor deportista"

MIAMI, Fla.- Los países del Hemisferio Occidental han desarrollado tal pericia en bowling que ya sorprenden a los más avezados jugadores de los Estados Unidos.

Y así quedó demostrado al competir 117 jugadores campeones aficionados de 23 países y territorios que se enfrentaron del 10 al 16 de julio en las Canchas Clovericaf durante el 15° Torneo de Bowling de las Américas.

La pujanza de los equipos estadounidenses se ha visto opacada en recientes años por la superación de varios países, particularmente México, Puerto Rico, Panamá, y Argentina.

En duro combate, México conquistó cinco títulos y los Estados Unidos cuatro, mientras Guatemala lograba tres, las Islas Virgenes dos y Puerto Rico uno.

"Este ha sido fácilmente el torneo más reñido que hemos tenido", comentó Lee Evans, director ejecutivo del evento y quien recuerda como hace no muchos años el despertar interés en bowling en América Latina era como tratar de cruzar los Andes montado en una llama.

"Hubo una época en la cual los Estados Unidos, por su extraordinario número de jugadores aficionados, era una perenne potencia. Pero este torneo demuestra, ahora y para siempre, la tremenda superación de los jugadores, especialmente de América Central y del Sur. Personalmente, me siento muy satisfecho de esto", concluyó Evans, creador del torneo.

México quedó en primer lugar en parejas, todos los eventos masculinos todos los eventos nacionales, juveniles femeninos y todos los eventos femeninos juveniles.

Los Estados Unidos lograron los títulos en cuartetos mixtos, dobles, femeninos, individuales femeninos y todos los eventos femeninos.

José Arzu y Miguel Aguil de Guatemala, conquistaron trofeo de dobles masculinos Arzú el de individuales m culinos. Uno de sus juegos, 289, empató la marca existe en el torneo.

Martha Diez de Medina Bolivia, recibió el Premio Mejor Deportista, y Fra Bello, de los Estados Unid obtuvo por votación de s compañeros jugadores Premio de la Amistad.

El torneo, que se celebra lo el lema "El Bowling Une Américas", es coauspiciado p la Ciudad de Miami y el Conda Metropolitano de Dade con objetivo de reafirmar los laz entre las naciones del Hem ferio Occidental.

Los Estados Unidos ganar en individuales femeninos, dobles femeninos, en cuartet mixtos, y en todos los event femeninos.

National ARTEFACTOS PARA EL HOGAR DE FAMA MUNDIAL

HANSA Sinónimo de Confianza

SEÑORES CONSTRUCTORES

Pueden ahora insistir en la provisión del mejor acero de calidad garantizada para sus construcciones, el genuino

ACERO DE ALTO LIMITE DE FLUENCIA "46 BETA"

ACINDAR, ARGENTINA

Disponemos para entrega inmediata en diámetros desde 6mm. hasta 25mm.

IMPORTADORA BOLIVIANA ROBLES
Calle Murillo 793 - Teléfono 40756

HARINA PANADERO CALIDAD 000

Stock permanente. Entrega inmediata

10.000 toneladas. Pedidos a Ferrari Ghezzi y Cía—Oruro— Casilla N°. 370 Teléfonos 50502-50340

Dirección Avenida 6 de Octubre 573

A.G. MC KEE Y CO. BOLIVIA

Necesita incorporar para trabajos en refinería Y.P.F.B. En Palmasola, Santa Cruz. Personal con amplia experiencia en las siguientes especialidades.

Oficiales (Maestros) Cañistas
" " Soldadores de Cañerías
" " Montadores de instrumentos
" " Mecánicos para montaje de bombas y compresores.

Los interesados deberán presentarse en obra Palmasola-Nueva Refinería Y.P.F.B. munidos de certificados anteriores para rendir prueba de aptitudes.

88 colores y tonos de Alfombras
33 colores de Pisos Vinilicos
30 colores de Revestimientos Murales
este es el
Gran Surtido
QUE AHORA USTED DISPONE A
CRÉDITO
¡CONSULTENOS!
ASTROS
OSMET LTDA
POTOSI 1126 - Casilla 2925 - LA PAZ
SANTA CRUZ: Ingavi 33

Aviso Permanente
Hasta que cancelen sus cuentas
2.- WILFREDO GONZALES S. - INFUBOL
3.- ZENON AUGUSTO GONZALES - PUERTO SUAREZ
EDITORA PRESENCIA LTDA. SANTA CRUZ

en el día del PERRO
haga que su amigo fiel se sienta feliz y orgulloso de Ud.

En FREUDENTHAL Ltda encontrara de todo para para ellos
COLLARES
TRAILLAS
BOSALES
PECHERAS
CAPOTAS
y la NOVEDAD del momento
PELOTITAS para PERROS

FREUDENTHAL Ltda.
Calle POTOSI 967-Casilla 794
Tlfs. 28429 - 41777
La Paz-Bolivia

MATE MATICAS
NEURO VIMIN
INTI
NEUROTONICO
Y RECONSTITUYENTE
BIOLOGICO

PRESENCIA
Deportes

La Paz, Bolivia, miércoles 10 de agosto de 1977

este bebé usa
NENE-DENT
Para la dentición del bebé

Primero de Mayo y Always inician hoy segunda rueda

Leoz visitó anoche al Consejo Central

Por votación de 10-5 y contra cuatro abstenciones anoche el Consejo Central de la Asociación de Fútbol de La Paz resolvió no modificar el fixture de la Segunda Rueda del torneo paceño. El clásico volverá a jugarse a mitad de semana. Esta tarde Primero de Mayo y Always Ready iniciarán esta segunda ronda para clasificar al campeón del fútbol local.

El cotejo se iniciará a las 16 horas bajo las órdenes de Javier Rivero. El encuentro se jugará en el estadio Luis Lastra.

VISITA DE LEOZ

Nicolás Leoz, candidato paraguayo a la presidencia de la CSF, visitó anoche al Consejo Central para agradecer el apoyo del fútbol boliviano en su campaña proselitista.

El Dr. Leoz estuvo acompañado del periodista Néstor Melgarejo Bogado.

En horas de la tarde también se entrevistó con el Jefe de la Casa Militar del Palacio de Gobierno.

CONDONACION DE PORCENTAJES

Por determinación del Consejo Central, se resolvió condonar el porcentaje de la AFLP del partido que se jugó el pasado domingo en el estadio Simón Bolivar. Cada club logró sacar alrededor de 75 mil pesos bolivianos.

RECHAZO AL PROYECTO LAQUIS

Mediante documento, los clubes Bolivar, The Strongest y Always Ready, rechazaron el proyecto Laquis porque no "corresponde a la realidad actual de nuestro fútbol y que se comprometen a presentar un proyecto que toque todas las aristas del problema y entre tanto pedimos que el proyecto del Dr. Laquis quede pendiente de toda consideración".

Sin embargo; quedó conformada la comisión que estudiará dicho proyecto y que la integran el Dr. Eduardo Tapia y Teodoro Tudela y se invitará a otras personas que conozcan el problema del fútbol.

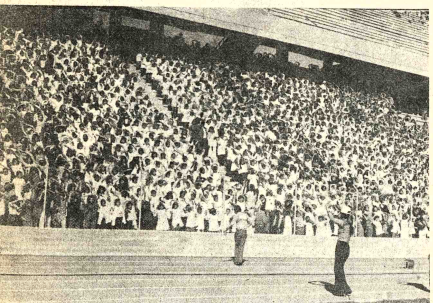

BARRA BOLIVARIANA.- Ayer por la mañana se produjo el primer ensayo de la barra boliviana, conformada por escolares. De este modo, ingresó en su fase más importante la preparación del acto inaugural de los Juegos.

Bolivia a torneo sudamericano de box

Bolivia asistirá al torneo latinoamericano de boxeo con cinco pugiles. En la última reunión de la Federación de este deporte se decidió concurrir a Caracas, Venezuela con un grupo reducido.

La delegación nacional será presidida por Mario Mendivil. El ruso Estanislao Golukof será el técnico, colaborado por Pablo Garay que oficiará de ayudante técnico. Alfredo Salazar irá como médico y juez. Los boxeadores que irán a Caracas son: Donato Cáceres en la categoría mini-mosca. En peso gallo David Lima. Peso pluma Rafael Vásquez. En Welter ligero, Ramiro Perales Coca y en peso welter Isidro Huarachi. En total viajarán nueve personas.

La Federación venezolana de boxeo correrá con los gastos de estadía y hospedaje. Los venezolanos también pagarán el cincuenta por ciento de los pasajes aéreos entre La Paz-Caracas.

El latinoamericano de boxeo se realizará del 20 al 31 de este mes y estarán los mejores boxeadores amateurs del área latinoamericana.

Carlos Manzaneda, presidente de la Comisión Técnica en la reunión de la Federación, indicó: "Es tarde para ir a Caracas, los boxeadores no están preparados convenientemente".

El técnico ruso, manifestó "que es importante ir a Caracas para ver como están los boxeadores bolivianos. Los indicados para viajar lograrán medallas en los Juegos Bolivarianos".

Designaron comisiones para el Gran Premio Hugo Banzer

n su reunión ordinaria de che la Comisión Deportiva ACB, designó las comisiones control del Gran Premio ional de Automovilismo go Banzer Suárez", que se rará el domingo 21 con la a "La Paz-Oruro-Cataviere".

COMISIONES

omisión Técnica: Presie, Hugo Romero y la inan Julio Esprella, Luis nando Balderrama, ardo de la Barra y José ao La Vieja.

ONTROL Y CRONOMEJE: Presidente, Eduardo Barra. Miembros: Augusto ías, R. Zavala, Oscar Estrulio Camacho, J. Ballivián, o Romero, G. Rocabado y Rocabado.

OMISION JURIDICA: de

reciente creación, Dr. Walter Costa.

COMISION DE ORDEN: René Zamorano, Guillermo Salvietti, Enrique Koenisfer, Roberto Udler y Mario Heredia.

Presidente de la Comisión Deportiva Nacional del ACB, Belisario Benzi que irá en un jeep al frente de la carrera.

INSCRITOS

Ayer se inscribió el volante cochabambino Armando Luisaga. Hasta hoy son un total de 35 inscritos.

Se hace conocer a los corredores que para pasar la inspección mecánica deben portar la ficha médica que la expide en cada ciudad el Instituto Departamental de Deportes. Asímismo se ha pedido que los corredores lean el reglamento del Gran Premio Banzer a objeto de evitar "malas interpretaciones".

RADIOS

La Comisión Deportiva en su reunión de anoche autorizó modificar las largadas de cuatro etapas a pedido expreso de las radios que transmitan el Gran Premio.

La hora de largada se atrasó en media hora a fin de colaborar técnicamente a las radios. El detalle de las etapas es la siguiente:

Segunda Etapa: Sucre-Potosí-Tupiza-Villazón, se largará ahora a las 7.30. Cuarta Etapa: Tarija-Yacuiba, hora de largada 7.30. Quinta Etapa: Yacuiba-Villa Montes- Camiri, hora de salida Hrs. 7.30. Sexta Etapa: Camiri-Santa Cruz, largada a horas 7.30.

PRESENCIA goleó 7-0

En domingo 7, ESENCIA goleó al equipo ndependientes, por 7 a 0 en tido correspondiente al eo de fulbito de la Prensa. esa oportunidad el equipo RESENCIA "A" contó con mayoría de sus titulares que no había acontecido nteriores partidos.

Para el próximo encuentro ESENCIA "A" incluirá a la ilidad de su equipo titular busca de su sexto punto en ertamen que se disputa en ancha ubicada en la región Següencoma.

VOLIBOL.- Las jugadoras del seleccionado nacional de volibol en sesión de preparación física en el gimnasio de Villa Victoria. Parece que ahora se toma en serio el compromiso de los Bolivarianos.

En sable se impuso ayer D. Vásquez

En la segunda fecha del campeonato nacional de esgrima que se realiza en esta ciudad, se impuso el joven esgrimista cruceño Darío Vásquez, en la prueba "sable individual".

Las finales se realizaron anoche en la pedana ubicada en la Universidad Mayor de San Andrés. Darío Vásquez venció en la final a Jorge Nery, de Cochabamba.

La clasificación final de sables fue: primero Darío Vásquez, de Santa Cruz; segundo, Jorge Nery, de Cochabamba; tercero, Edwin Siles, de Cochabamba, y sexto Roberto Molina, de la Asociación cruceña.

En la primera fecha realizada el lunes, en florete masculino individual, venció el cochabambino Ramiro Verdugues, seguido por Luis Darío Vásquez, de Santa Cruz y Genaro Siles de La Paz.

La competencia es controlada por los árbitros argentinos Omar Vergara y Guillermo Saucedo. El entrenador de la selección boliviana de esgrima para los Juegos será el alemán Walter Madell.

Los tres primeros de cada prueba se clasifican para integrar el combinado nacional.

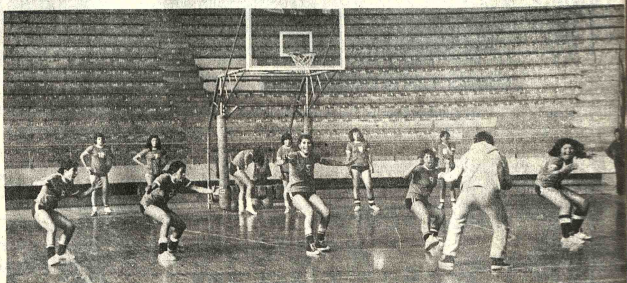

ENTRENAMIENTO DE BASQUET.- Las integrantes del seleccionado nacional de básquet que se prepara para los Bolivarianos, aparecen en plena acción durante el último entrenamiento en el Coliseo.

Veinte boxeadores nominados para la selección nacional

La Comisión técnica de la Federación Boliviana de Boxeo hizo conocer la nómina de los pugilistas que formarán la selección nacional que participará en los VIII Juegos Deportivos Bolivarianos. Los boxeadores convocados son 20.

Los dirigentes de la Federación ya enviaron ayer las notificaciones correspondientes a los boxeadores llamados a integrar la selección boliviana. La nómina es la siguiente: Categoría Mini-mosca, Juan Callisaya y Donato Cáceres, ambos de La Paz. Mosca, Carlos Calle, La Paz. Peso Gallo, David Lima y Alex Cuevas, de La Paz. Peso Pluma, Rafael Vásquez, de Cochabamba, Roberto Choque, de La Paz y Segundo Encinas, de Oruro. Peso Ligero, Alfredo Rodríguez de Cochabamba y Adolfo Flores, de Llallagua. Peso Welter Ligero, Mario Méndez, La Paz, Luis Canedo, de Cochabamba y Ramiro Perales Coca, de La Paz. Peso Welter, Isidro Huarachi y Oscar Dávila, ambos de la asociación paceña. Peso Medio ligero, Antonio Ortiz, de La Paz y Freddy Foronda, de Oruro. Peso Mediano, Félix Aquino, de La Paz. Peso Medio pesado, Juan Tapia, de La Paz. Peso Pesado, Walter Quisberth, de La Paz.

En resumen, 14 son de la asociación de La Paz, tres de Cochabamba, dos de Oruro y uno de Llallagua.

Este equipo será dirigido técnicamente por el entrenador ruso Estanislao Golukof, que fue contratado por el Comité Organizador de los Bolivarianos. Golukof, tendrá como ayudantes de campo a los técnicos nacionales Pablo Garay y Abdón Beltrán.

Los entrenamien comenzarán el lunes quin este mes bajo las órde Carlos Manzaneda y A Beltrán, ya que el 16 Gol Garay viajarán a Car Venezuela.

Los boxeadores serán centrados en el Hotel Or según sugerencia realizad miembros del Comité Or dor. En la reunión Federación se decidió n una comisión para que los contactos necesari algunos hoteles de esta El técnico ruso pidió equipo sea concentrado Hotel Calacoto.

El gimnasio de Villa V servirá como escenario cipal de los entrenamient realizará el equipo nacio boxeo.

Las autoridades Federación indicaron fines de éste mes visitarán Paz boxeadores argen quienes probarán la capa de los pugilistas nacio Para septiembre, se anu arribo de boxeadores cl en las categorías mediano dio pesado y pesado.

Ricardo Bilbao y Edith Rocha volvieron a ganar en el torneo selectivo de tenis

ricardo Bilbao y Edith a continuan invictos en el o selectivo de tenis que se en las canchas del club s La Paz. Bilbao derrotó a rnano Gilberto Bilbao por sets contra uno, 6-3, 3-6, 6-3 2. Rocha venció a Cinthia n, por dos sets a cero, 6-4 y los parciales.

El torneo selectivo de damas finalizará hoy. El de varones terminará recién el domingo.

En damas están clasificadas para integrar la selección boliviana de tenis Edith Rocha, Cinthia Terán y Carlota Velazco. Hoy se conocerá el nombre de la cuarta tenista.

El mejor partido de ayer fue el que jugaron Rolando Sandy y Alex Zalesky. Ese encuentro duró aproximadamente cuatro horas, siendo uno de los más disputados del torneo. Sandy en el segundo set sufrió un calambre y tuvo que ser atendido por los auxiliares de enfermería, pero logró recuperar, y venció a Zalesky por tres sets contra uno; las anotaciones fueron de 6-3, 11-9, 5-7 y 8-6.

En damas, Edith Rocha superó a Terán. El partido favoreció a la tenista cochabambina, que aplicando un juego de devolución logró desconcertar a su rival; las anotaciones fueron de 6-4 y 6-1.

Estos son los resultados de los otros cotejos disputados ayer. En damas: Carlota Velasco superó a Cecilia Zbinden por dos sets a cero, 6-2 y 6-1. Cinthia Terán a Karen Zalesky por 6-2 y 6-3. Vivian Reynolds a Patricia Escóbar por 6-1 y 6-3. Edith Rocha a Ana María Díez de Medina, 6-0 y 6-1. Margarita Franco a Lucy Tirado por 6-2 y 6-1. Carlota Velazco a Karen Zalesky por 6-1, 3-6 y 6-2. Cecilia Zbinden a Patricia Escóbar por 6-3 y 6-4. Margarita Franco a Vivian Reynolds por 6-3 y 6-3 y Ana María Díez de Medina a Lucy Tirado por 6-1 y 6-2.

En varones: Carlos Taborga a Juan Carlos Inchauste por 6-3, 6-3 y 6-4. Marcelo Valenzuela a Freddy Zeballos por 6-3, 6-2 y 8-6.

NACIONAL DE ESGRIMA.- Escena de uno de los matchs por el torneo nacional de esgrima especialidad de sable. El

men se cumple en las pe
s de la Universidad Mayor San Andrés.

Juan Rodríguez V. será premiado por sus 30 años de actividad

La Prefectura del Departamento en forma conjunta con la Comisión Deportiva Nacional del ACB entregarán una plaqueta de oro al corredor Juanito Rodríguez Vera por sus 30 años al servicio del automovilismo nacional.

La noticia fue conocida ayer pese a que se guardaba absoluto hermetismo, PRESENCIA está en condiciones de anticipar que el veterano corredor Juanito Rodríguez Vera será objeto de esta distinción por parte de la Prefectura y por sugerencia del propio Cnl. Mario Oxa Bustos que está prestando total respaldo al automovilismo nacional.

Juanito Rodríguez Vera, se inició junto a Belisario Benzi, que ahora ocupa las funciones de titular de la Comisión Deportiva.

CONTROL DEL GRAN PREMIO

Pese a que la Prefectura no organiza esta vez la competencia pero sumándose al aspecto organizativo, la primera autoridad política del Departamento de La Paz facilitó un Jeep Toyota a la Comisión Deportiva para el control del Gran Premio Banzer.

El señor Benzi explicó a PRESENCIA que una vez más había comprobado el amplio espíritu del Prefecto por colaborar al deporte y muy en especial al automovilismo nacional.

LIBERTY LTDA.,
PLAZA MURILLO 1169 - TELEFONO 22464
CASILLA Nº. 6031 - CABLES LIBERTY
LA PAZ — BOLIVIA

LIQUIDA

Platos y tazas de porcelana
Cristalería americana y argentina
Menaje para mesa y cocina stainless
Triciclos y coches para niños.
Andadores y carritos para bebes
Cubiertos en cajas y sueltos
Juguetes, muñecas, adornos
Máquinas para moler carne
Planchas eléctricas automáticas.

10%, 20% y 30% de descuentos y no le cobramos impuestos.

No es una vaca cualquiera con Nutrinal
ALIMENTOS BALANCEADOS PARA AVES Y GANADO
LA PAZ: TEL. 25606 ● COCHABAMBA: Tel. 21399
STA. CRUZ TEL. 28872

PONGA SU PROPIO NEGOCIO O MEJORE SU EMPLEO ACTUA
Sus horas libres valen dinero
APROVECHELAS preparándose fácilmente en su prop
hogar con las LECCIONES y EQUIPOS de PRACTICA de
Hemphill Schools en cualquiera de las siguientes
carreras:
● RADIO, ELECTRONICA Y T.V.
● AIRE ACONDICIONADO, REFRIGERACION Y ELECTRICIDAD
● MECANICA AUTOMOTRIZ ● MOTORES DIESEL
● CONTABILIDAD
ENVIE HOY MISMO ESTE CUPON Y RECIBIRA GRATIS
HEMPHILL SCHOOLS G108-2
BOQUERON DEFENSORES DE ALIGUATA
PASAJE No. 44 CASILLA No. 6108 LA PAZ, BOLIVIA
Deseo recibir información sobre la especialidad que marco con un
RADIO-ELECTRONICA Y AIRE ACONDICIONADO REFRIGERACION-ELECTRICIDAD
MECANICA AUTOMOTRIZ MOTORES DIESEL
CONTABILIDAD INGLES
Marque solo una
Nombre
Direccion
Ciudad Prov. o Edo.
HEMPHILL SCHOOLS
BOQUERON DEFENSORES DE ALIGUATA
PASAJE No. 44 CASILLA No. 6108 LA PAZ, BOLIVIA
Si usted desea información telefónica para mayor rapidez, llámenos al Tel. 41319

Desde la TRIBUNA

Por: Tito de La Viña

Un trabajo con fallas

En anterior nota habíamos hecho notar algunos aspec negativos de la marcha de trabajos para los Bolivarianos. hacemos otro tanto, siempre con el afán de llegar a los dirig tes para alertarlos, orientarlos, y sugerirles.

Observando la preparación de los diferentes equipos cada una de las especialidades, se puede afirmar que no todo ha hecho con celeridad y previsión. Por ejemplo existen en diferentes deportes, en los que los deportistas no han v facilitada su preparación con la declaratoria en comisi porque tratándose de estudiantes, empleados o profesiona no pueden dedicar el tiempo necesario para realizar la p paración ya sea individualmente o con el grupo que tie asignado. Varios son los casos y en determinado mom tendríamos que señalarlos para corroborar nuestra in mación. Al parecer los trámites han sido iniciados con retras en otros casos parece ser que algunas oficinas y otros luga de empleo, han puesto trabas para que los deportistas pue incorporarse a sus equipos. Lo que en este caso debe entend se es que se trata de la preparación de deportistas amateurs profesionales, para defender los colores nacionales en Juegos Bolivarianos, y que por esa circunstancia es obligac de los empleadores dar el permiso correspondiente, más existe resolución.

También se ha hablado y comentado mucho sobre el tra que reciben los deportistas de parte de los dirigentes de vari federaciones, y por lo tanto la Secretaría de Deportes esta preparando una reunión para armonizar todos los desacuer que existen, que al parecer son muchos.

En ese punto hay que decir que ciertas federaciones están bien organizadas y lo han demostrado con sus a tuaciones públicas a nivel deportivo, por lo que urgen un re juste a pocos días de los Juegos, cosa que realmente es alt mante porque si la organización anda mal, qué se podrá e perar del rendimiento de los deportistas, quienes se quejan a algunos casos de mal trato.

Todo esto hace ver que los problemas serán muchos y n como se quiere hacer ver todo será una taza de leche. Lo mej es prevenir y para eso están las autoridades, que en este m mento deben realizar los ajustes del caso para no tener q lamentar posteriormente fracasos lamentables, no sólo a nivel de resultados, sino también en la parte organizativa. Resta apenas dos meses para la iniciación de los Octavos Juego Bolivarianos y hay muchas cosas que no se hacen como d berían hacerse.